

UNIVERSIDADE ESTADUAL DO CEARÁ

UECE

RELATÓRIO DE GESTÃO

2011

FORTALEZA-CEARÁ

JUNHO DE 2012

PRÓ-REITORIA DE ADMINISTRAÇÃO (PROAD)

APRESENTAÇÃO

A atual Gestão adotou como prática não apenas conhecer, mas tomar medidas sustentadas que visaram a operacionalização de um conjunto de ações que possibilitassem a prestação de serviços de qualidade pela FUNECE/UECE. Com isto, se pretendeu reestabelecer a posição de destaque e reconhecimento devida e merecida à Instituição, elevá-la a novos patamares de relevância nos cenários nacional e internacional.

Corroborando neste sentido é que a atual Administração Superior propôs o Plano de Gestão para o quadriênio 2008 – 2012, legitimado pela Comunidade ueceana e pelo Governador do Estado, servindo como norte para proposição e execução de planos e ações.

Assim, a Pró-Reitoria de Administração apresenta o Relatório de Investimentos relativo ao Exercício de 2011, tendo como norteador os cinco *Princípios Gerais de Gestão* estabelecidos no Plano de Gestão.

COMPETÊNCIA

Planejar, coordenar e acompanhar as atividades de natureza financeira, administrativa, de recursos humanos, de informática e da administração dos campi.

ATIVIDADES ADMINISTRATIVA/FINANCEIRAS REALIZADAS NO EXERCÍCIO DE 2011

- Continuidade no planejamento da execução das compras de materiais de consumo (expediente, limpeza, elétrico, hidrossanitário, de construção, marcenaria e carpintaria e de materiais de laboratório) com estabelecimento de mês limite (*julho/2011*) para encaminhamento dos pedidos de compra e/ou contratação de serviços.
- Planejamento e execução dos serviços de controle de movimentação e tombamento de bens móveis com o emplaquetamento de 9.358 itens, entre estes itens estão os bens adquiridos através de nota de empenho, os recebidos através de doação e por cessão;
- Foram adquiridos com emissão de empenho o montante de R\$ 4.879.464,18 (quatro milhões oitocentos e setenta e nove mil quatrocentos e sessenta e quatro reais e dezoito centavos) tendo sido recebido e pago o valor total de R\$ 2.643.363,61 (dois milhões seiscentos e quarenta e três mil trezentos e sessenta e três reais e sessenta e um centavos) em bens patrimoniais móveis e bens de consumo;
- Dos materiais adquiridos com emissão de empenho o montante de R\$ 3.079.669,87 (três milhões setenta e nove mil seiscentos e sessenta e nove reais e oitenta e sete centavos) foi apenas de material de bens permanentes, tendo sido recebido e pago o valor total de R\$ 1.302.105,26 (um milhão trezentos e dois mil cento e cinco reais e vinte e seis centavos), restando receber o montante de R\$ 1.777.564,61 (um milhão setecentos e setenta e sete mil quinhentos e sessenta e quatro reais e sessenta e um centavos);
- Dos materiais adquiridos com emissão de empenho o montante de R\$ 1.799.794,31 (um milhão setecentos e noventa e nove mil setecentos e noventa e quatro reais e trinta e um centavos) foi apenas de materiais de consumo, tendo sido recebido e pago o valor total de R\$ 1.341.258,35 (um milhão trezentos e quarenta e um mil duzentos e cinquenta e oito reais e trinta e cinco centavos), restando receber o montante de R\$ 458.535,96 (quatrocentos e cinquenta e oito mil quinhentos e trinta e cinco reais e noventa e seis centavos);
- Através da utilização do sistema de controle de estoque o DEMAP tem total controle da movimentação dos materiais de consumo para as unidades da capital e interior, constando no final de 2011 o estoque no valor de R\$ 947.099,81 (novecentos e quarenta e sete mil noventa e nove reais e oitenta e um centavos) de material de consumo;

- Os serviços de logística (compra, distribuição e entrega) para os materiais de consumo com programação definida para as Unidades Acadêmicas localizadas no interior do estado estão sendo localizados com previsão de ressuprimento semestral;
- Desde dezembro de 2011 está sendo implantado o novo Sistema de Gerenciamento de Almoxarifado – SIGA, que é o sistema de controle de estoque que está entrando em vigorem todos os órgãos estaduais do estado do Ceará;
- Os serviços de logística (compra, distribuição e entrega) para os materiais de consumo com programação definida para as Unidades Acadêmicas localizadas no interior do estado tiveram continuidade de maneira exitosa, ou seja, cumprindo a meta de ressuprimento semestral.
- Na área de compras e contratações de materiais/serviços foram realizados 74 (setenta e quatro) *Pregões Eletrônicos*, sendo aplicados R\$ 4.045.600,36 (quatro milhões quarenta e cinco mil seiscientos reais e trinta e seis centavos) de fontes de recursos diversas, devidamente contratados e empenhados.
- Também na área de compras e contratações de materiais/serviços foram realizadas 10 (nove) *Concorrências Públicas*, sendo aplicados R\$ 1.871.718,81 (um milhão oitocentos e setenta e um mil setecentos e dezoito reais e oitenta e um centavos) de fontes de recursos diversas devidamente contratadas e empenhadas.
- Foram aplicados R\$ 3.678.398,49 (três milhões seiscientos e setenta e oito mil trezentos e noventa e oito reais e quarenta e nove centavos) de fontes diversas de recursos na aquisição e/ou contratação de materiais e serviços por meio de *Registro de Preços*.
- Por meio da modalidade *Cotação Eletrônica*, foram adquiridos de materiais e serviços diversos o total de R\$ 18.816,55 (dezoito mil oitocentos e dezesseis reais e cinquenta e cinco centavos).
- Foram realizadas 06 (seis) aquisições e/ou contratações por meio de *Dispensa de Licitação*, perfazendo um total de R\$ 2.500.917,84 (dois milhões quinhentos mil novecentos e dezessete reais e oitenta e quatro centavos).
- Foram realizadas 24 (vinte e quatro) aquisições e/ou contratações através de *Inexigibilidades de Licitação* perfazendo um total de R\$ 472.511,42 (quatrocentos e setenta e dois mil quinhentos e onze reais e quarenta e dois centavos).
- O Custeio da FUNECE/UECE se consolidou como custeio finalístico e de manutenção de acordo com a classificação das atividades, tendo sofrido um acréscimo de ordem geral em 37,96% (trinta e sete vírgula noventa e seis por cento), passando de R\$12.296.801,30 (doze milhões duzentos e noventa e seis mil oitocentos e um reais e trinta centavos) no exercício de 2011 para R\$16.964.707,65 (dezesseis milhões novecentos e sessenta e quatro mil setecentos e sete reais e sessenta e cinco centavos), sendo distribuído em R\$9.392.631,52 (nove milhões trezentos e noventa e dois e seiscientos e trinta e um reais e cinquenta e

dois centavos) de custeio finalístico e R\$7.572.076,13 (sete milhões quinhentos e setenta e dois mil setenta e seis reais e treze centavos) a título de custeio de manutenção.

- A realização dos custeios pode ser observada nos quadros a seguir:

Dos valores comprometidos por Intenção de Gastos acima dos dois tipos de custeio resultaram as seguintes situações:

RESULTADO ORÇAMENTÁRIO-FINANCEIRO DOS CUSTEIOS DE MANUTENÇÃO E FINALÍSTICO 2011							
CUSTEIO DE MANUTENÇÃO							
LEVANTAMENTO IG/2011							
IG	OBJETO	FONT E	DATA	PF	2011	MODALIDA DE	RESULTAD O
650411	MATERIAL DE CONSUMO P/ FAVET	00	25/08/11	3118032008	75.922,46	PREGÃO	SEM PREVISÃO
669646	MATERIAL DE CONSUMO	00	16/11/11	3118032008	59.769,74	PREGÃO	SEM PREVISÃO
TOTAL					135.692,20		
CUSTEIO FINALÍSTICO							
LEVANTAMENTO IG/2011							
IG	OBJETO	FONT E	DATA	PF	2011	MODALIDAD E	RESULTA DO
666364	PAG. DE INSC. P/ LÚCIA DE FÁTIMA DA SILVA	83	03/11/11	3119042008	500,00	INEX.	SEM PREVISÃO
667588	PAG. ANUIDADE ANPOLL	83	08/11/11	3119042008	1.100,00	INEX.	SEM PREVISÃO
669646	MATERIAL DE CONSUMO	83	16/11/11	3119042008	17.873,55	PREGÃO	SEM PREVISÃO
670441	PAG. ANUIDADE FLACSO	83	18/11/11	3119042008	4.000,00	INEX.	SEM PREVISÃO
TOTAL					23.473,55		

- Foram realizados 99,84% (noventa e nove vírgula oitenta e quatro pontos percentuais) do valor liberado como Custeio de Manutenção, consoante demonstrado abaixo:

CUSTEIO DE MANUTENÇÃO - 2011			
LIMITE	REALIZADO	NÃO REALIZADO	% APLICADO
7.572.076,13	7.559.994,56	12.081,57	99,84

- Foram realizados 99,99% (noventa e nove vírgula noventa e nove percentuais) do valor liberado como Custeio Finalístico conforme explicitado a seguir:

CUSTEIO FINALÍSTICO - 2011			
LIMITE	REALIZADO	NÃO REALIZADO	% APLICADO
9.392.631,52	9.391.916,28	715,24	99,99

- Dessa forma a média geral de aplicação da soma dos custeios de manutenção e finalístico totalizaram 99,92% (noventa e nove vírgula noventa e dois pontos percentuais), valendo salientar que a não aplicação dos 100% (cem por cento) se deve ao fato do exercício ainda não ter sido encerrado e haver processos em andamento na Comissão Central de Licitações da Procuradoria Geral do Estado – PGE.

RESULTADO ORÇAMENTÁRIO - FINANCEIRO DOS INVESTIMENTOS - 2011			
INVESTIMENTOS - MAPP - 2011			
LIBERADO	REALIZADO	NÃO REALIZADO	% APLICADO
12.382.630,50	11.886.546,10	496.084,40	95,99

- A realização dos investimentos no exercício de 2011 atingiu o percentual de 95,99% (noventa e cinco vírgula noventa e nove pontos percentuais) a qual teve como fator principal o planejamento das licitações, principalmente das obras, as quais foram iniciadas parte no final do exercício de 2010 e outra parcela maior no início do exercício de 2011, as quais logram êxito em seus certames licitatórios no final e início dos exercícios de 2010 e 2011, sendo contratadas, empenhadas e parte concluída ainda em 2011.
- No tocante às aquisições de bens permanentes, a sistemática adotada foi a mesma, a qual foi reforçada por meio do uso das Atas de Registro de Preços vigentes no Estado e em outras Unidades da Federação.
- Em 2011 a FUNECE/UECE deu seguimento às obras já em andamento, concluiu algumas e deu início a novas construções contemplando os *campi* da capital e interior;
- Em 2011 esta Instituição Estadual de Ensino Superior deu seguimento aos investimentos em equipamentos e formação de pessoal;
- Com o fito de demonstrar as inversões financeiras, nesta FUNECE, seguem descritos nos quadros abaixo a listagem geral dos MAPPs de 2011 com seus respectivos desempenhos:

MAPP	DISCRIMINAÇÃO	FONTE	LIBERADO	REALIZADO	NÃO REALIZADO	%APLICADO
01	CONTRATO 103/2010 – CONSTRUÇÃO DO COMPLEXO POLIESPORTIVO DA UECE, NO CAMPUS DO ITAPERI	00	3.622.303,58	3.622.303,58	0,00	100
14	EQUIPAMENTOS	00	59.109,00	59.109,00	0,00	100
15	EQUIPAMENTOS	70	1.413.717,32	1.413.717,32	0,00	100
18	EQUIPAMENTOS	83	7.900,00	7.900,00	0,00	100
18	CUSTEIO	83	16.134,93	16.134,93	0,00	100
19	EQUIPAMENTOS	70	77.427,72	77.427,72	0,00	100
23	PESSOAL CAPACITADO	70	1.780,00	1.780,00	0,00	100
34	AVALIAÇÃO REALIZADA	70	5.070,00	5.070,00	0,00	100
37	CONTRATO 29/2010 (3º ADITIVO) – CONSTRUÇÃO DE PASSARELA E URBANIZAÇÃO DE BLOCOS DE SALAS DE AULA NO CAMPUS DO ITAPERI – CONSTRUTORA PORTO	00	37.616,48	37.616,48	0,00	100
		70	48.226,69	48.226,69	0,00	100
	CONTRATO 47/2010 (8º ADITIVO) - OBRAS DE AMPLIAÇÃO E REFORMA DA CEV - LOTE I - MPI CONSTRUÇÕES	00	19.339,03	19.339,03	0,00	100
		70	24.793,86	24.793,86	0,00	100
	CONTRATO 55/2010 (4º ADITIVO) - CONTRUÇÕES REFORMAS E AMPLIAÇÕES - CETRO CONTRUÇÕES	00	81.225,31	81.225,31	0,00	100
		70	104.135,97	104.135,97	0,00	100
	CONTRATO 63/2010 (3º ADITIVO) - OBRAS DE REFORMA E AMPLIAÇÃO DAS INSTALAÇÕES DO CAMPUS DA FUNECE/FAFIDAM, NO MUNICÍPIO DE LIMOEIRO DO NORTE (CE) - TEMPO ENGENHARIA LTDA	00	64.664,03	64.664,03	0,00	100
		70	82.903,37	82.903,37	0,00	100
	CONTRATO 64/2010 (3º ADITIVO) - REFORMAS AMPLIAÇÕES E CONSTRUÇÕES NOS CAMPI DA FUNECE - REMISSÃO CONSTRUÇÕES	00	6.112,53	6.112,53	0,00	100
		70	7.836,65	7.836,65	0,00	100
	CONTRATO 75/2010 (4º ADITIVO) - CONSTRUÇÃO DE UM BLOCO ESTRUTURAL COM DOIS PAVIMENTOS (12 SALAS DE AULA) NO CAMPUS DO ITAPERI, UECE - CONSTRUMAIA ENGENHARIA E PROJETOS LTDA	00	42.943,09	42.943,09	0,00	100
		70	55.055,75	55.055,75	0,00	100
	CONTRATO 90/2010 (2º ADITIVO) - URBANIZAÇÃO DOS BLOCOS DE SALA DE AULA E CONSTRUÇÃO DE UMA ESTAÇÃO DE TRATAMENTO DE ESGOTO E DAS INSTALAÇÕES ELETRICAS NO CAMPUS DO ITAPERI - LA EMPREENDIMENTO	00	54.918,15	54.918,15	0,00	100
		70	70.408,52	70.408,52	0,00	100
	CONTRATO 101/2010 (1º ADITIVO) - CONTRUÇÃO DE UMA CISTERNA NA FECLESC - CIMEL	00	1.990,79	1.990,79	0,00	100
	70	2.552,31	2.552,31	0,00	100	
CONTRATO 114/2010 (2º ADITIVO)- REFORMA DA EDITORA DA UECE - ANGLO ENGENHARIA	00	6.558,77	6.558,77	0,00	100	
	70	8.408,75	8.408,75	0,00	100	
CONTRATO 140/2010 (2º ADITIVO) - CONTRATAR OS SERVIÇOS DE	00	31.933,81	31.933,81	0,00	100	

	REFORMA DA CANTINA E BANHEIROS, CONSTRUÇÃO DE 04 (QUATRO) SALAS DE AULA, AMPLIAÇÃO E REFORMA DA BIBLIOTECA DA FACULDADE DE EDUCAÇÃO DE ITAPIPOCA (FACEDI) - FERRAZ ENGENHARIA LTDA	70	40.941,15	40.941,15	0,00	100
	CONTRATO 28/2011 - CONTRATAR EMPRESA PARA EXECUTAR OS SERVIÇOS DE INSTALAÇÃO DE VENTILAÇÃO E EXAUSTÃO MECÂNICA PARA O NOVO RESTAURANTE UNIVERSITARIO DESTA IES - ENATEC ENGENHARIA LTDA	00	60.731,94	60.731,94	0,00	100
		70	77.862,17	77.862,17	0,00	100
	CONTRATO 72/2011 - REFORMA NAS INSTALAÇÕES DO PRÉDIO DA PROPGPQ	00	12.301,50	12.301,50	0,00	100
		70	15.771,29	15.771,29	0,00	100
	CONTRATO 79/2011 - REFORMA E ADAPTAÇÃO DA ESTRUTURA FISICA DAS SALAS DOS ORGÃOS COLEGIADOS (PREDIO DA REITORIA) DESTA IES.	00	28.069,80	28.069,80	0,00	100
		70	35.987,26	35.987,26	0,00	100
55	REPASSE DE RECURSO (IEPRO)	23	145.076,53	145.076,53	0,00	100
	CONTRATO 14/2011 - CONSTRUÇÃO DE 1 PASSARELA E URBANIZAÇÃO DOS BLOCOS DA UECE ÁREA 04 - LA EMPREENDIMENTO	00	563.941,00	563.941,00	0,00	100
77	CONTRATO 15/2011 - URBANIZAÇÃO DOS BLOCOS DA UECE ÁREA 02 - LOTE I - FORTEKS ENGENHARIA	00	151.325,51	151.325,51	0,00	100
	CUSTEIO	83	1.183.830,13	1.183.830,13	0,00	100
	CUSTEIO / CONTRA-PARTIDA	00	22.095,29	22.095,29	0,00	100
	EQUIPAMENTOS	70	33.904,31	33.904,31	0,00	100
	INVESTIMENTOS	83	116.233,40	116.233,40	0,00	100
88	CUSTEIO	00	2.895,22	2.895,22	0,00	100
	INVESTIMENTOS	83	292.576,17	292.576,17	0,00	100
93	CONTRATO 62/2010 – REFORMA E AMPLIAÇÃO DAS INSTALAÇÕES DA FAZENDA GUAÍUBA	00	171.263,66	171.263,66	0,00	100
		70	48.566,39	48.566,39	0,00	100
		00	119.400,00	119.400,00	0,00	100
95	EQUIPAMENTOS	83	196.117,92	196.117,92	0,00	100
99	CONTRATO 170/2010 – REFORMA E MANUTENÇÃO DA REDE ELETRICA DE MÉDIA E BAIXA TENSÃO DA UECE	00	564.996,40	564.996,40	0,00	100
109	CONTRATO 140/2010 – AMPLIAÇÃO DA FACEDI – CONSTRUÇÃO DE 4 SALAS DE AULA – FERRAZ ENGENHARIA LTDA (MAPP 109)	00	100.000,00	100.000,00	0,00	100
	CONTRATO 15/2011 - URBANIZAÇÃO DOS BLOCOS DA UECE ÁREA 02 - LOTE I.	00	300.000,00	300.000,00	0,00	100
112	EQUIPAMENTOS	00	13.850,00	13.850,00	0,00	100

136	EQUIPAMENTOS	00	1.573.434,62	1.573.434,62	0,00	100
137	CONTRATO 75/2010 - CONSTRUÇÃO DE UM BLOCO ESTRUTURAL COM DOIS PAVIMENTOS (12 SALAS DE AULA) NO CAMPUS DO ITAPERI – UECE	00	59.320,08	59.320,08	0,00	100

RELATÓRIO CONTÁBIL – EXERCÍCIO DE 2011

APRESENTAÇÃO

O relatório contábil é uma peça integrante da prestação de contas da FUNECE, elaborado pelos profissionais da área contábil do Departamento de Contabilidade e Finanças desta Instituição.

O relatório apresenta sinteticamente as origens dos recursos conforme os demonstrativos pertinentes à arrecadação das receitas e sua aplicação, nos demonstrativos da execução da despesa, ambos acompanhados de notas explicativas.

As diretrizes para elaboração das peças contábeis são determinadas pela Lei nº 4.320 de 17 de Março de 1964.

O balanço orçamentário demonstra as receitas e despesas previstas em confronto com as realizadas.

Da análise do Balanço da FUNECE referente ao exercício de 2011, verificamos um superávit da ordem de R\$ 2.014.010,61, em decorrência da receita orçamentária ter atingido a cifra de 160.135.848,66, enquanto a execução da despesa orçamentária alcançou o montante de R\$. 158.121.838,05.

BALANÇO ORÇAMENTÁRIO			
EXERCÍCIO 2011			
RECEITA			
TÍTULO	PREVISÃO	EXECUÇÃO	DIFERENÇAS
RECEITAS CORRENTES	165.413.462,10	150.523.236,63	-14.890.225,47
RECEITA TRIBUTÁRIA	10.944.149,00	2.610.551,47	-8.333.597,53
TRANSFERÊNCIAS CORRENTES	154.469.313,10	145.722.608,87	-8.746.704,23
OUTRAS RECEITAS CORRENTES		2.190.076,29	2.190.076,29
RECEITAS DE CAPITAL	14.120.022,43	9.612.612,03	-4.507.410,40
SOMA	179.533.484,53	160.135.848,66	-19.397.635,87
DEFICIT			
TOTAL	179.533.484,53	160.135.848,66	-19.397.635,87
DESPESA			
TÍTULOS	FIXAÇÃO	EXECUÇÃO	DIFERENÇAS
CRÉDITOS ORDINÁRIOS E SUPLEMENTARES	179.533.484,53	158.121.838,05	-21.411.646,48
CRÉDITO ESPECIAIS			0,00
SOMA	179.533.484,53	158.121.838,05	-21.411.646,48
SUPERAVIT		2.014.010,61	2.014.010,61
TOTAL	179.533.484,53	160.135.848,66	-19.397.635,87

O balanço financeiro demonstra a receita e a despesa orçamentárias, bem como os recebimentos e os pagamentos de natureza extraorçamentários, conjugados com os saldos em bancos provenientes do exercício anterior, demonstrando o saldo para o exercício seguinte.

Analisando o balanço financeiro da FUNECE, relativo ao exercício de 2011, constatamos um saldo para o exercício seguinte da ordem de R\$. 10.243.101,90.

SINTESE DO BALANÇO FINANCEIRO			
DESCRIÇÃO	RECEITA	DESPESA	TOTAL
ORÇAMENTÁRIA			
RECEITA TRIBUTÁRIA	2.610.551,47		
TRANSFERÊNCIAS CORRENTES	145.722.608,87		
OUTRAS RECEITAS	2.190.076,29		
RECEITA DE CAPITAL	9.612.612,03		160.135.848,66
EXTRA-ORÇAMENTÁRIA			
RESTOS A PAGAR PROCESSADOS DESTE EXERC.	1.766.392,70		
RESTOS A PAGAR NÃO PROCESSADAS DESTE EXERC.	3.354.808,16		
DEPÓSITO DE DIVERSAS ORIGENS	41.638.379,83		46.759.580,69
SALDO EXERC. ANTERIOR			
BANCOS E CORRESPONDENTES	10.433.793,42		10.433.793,42
TOTAL			217.329.222,77
ORÇAMENTÁRIA			
FUNÇÃO EDUCAÇÃO	158.121.838,05	158.121,838,05	158.121.838,05
EXTRA-ORÇAMENTÁRIA			
RESTOS A PAGAR PROCESSADOS 1 EXERC.		3.180.558,81	
RP N/PROC.1 EXERC. ANTERIOR		4.142.369,64	
RP N/PROC. 2 EXERC.ANTERIOR		20.539,63	
DEP. DE DIVERSAS ORIGENS		41.620.814,74	48.964.282,82
SALDO EXERC. SEGUINTE			
BANCOS E CORRESPONDENTE			10.243.101,90
TOTAL			217.329.222,77

O balanço patrimonial é a demonstração contábil que evidencia a posição das contas representativas dos bens, direitos e obrigações, evidenciando, no final do exercício, uma situação de ativo real líquido ou passivo real a descoberto.

O balanço patrimonial da FUNECE no encerramento do exercício de 2011 apresentou um ativo real líquido no valor de R\$. 48.149.118,13.

BALANÇO PATRIMONIAL EXERCÍCIO 2011			
ATIVO			
TÍTULOS	PARCIAL	PARCIAL	TOTAL
ATIVO FINANCEIRO			
DISPONÍVEL			
BANCOS E CORRSPONDENTES	10.243.101,90	10.243.101,90	10.243.101,90
REALIZÁVEL			
AGENTES FINANCEIROS DEVEDORES	50,94		
OUTRAS ENTIDADES DEVEDORAS	24,37		
DIVERSOS RESPONSÁVEIS	340,50	415,81	415,81
ATIVO PERMANENTE			
BENS DO ESTADO			
BENS MÓVEIS	12.963.295,59		
BENS IMÓVEIS	30.179.307,34	43.142.602,93	43.142.602,93
CRÉDITOS			
VALORES			
TÍTULOS REPRES. DO CAPITAL DE EMPRESAS	16.000,82		
ALMOXARIFADOS	994.612,54	1.010.613,36	1.010.613,36
SOMA DO ATIVO REAL			54.396.734,00
ATIVO COMPENSADO			
VALORES EM PODER DE TERCEIROS			
VALORES DE TERCEIROS			
VALORES NOMINAIS EMITIDOS			
VALORES E OBRIGAÇÕES DIVERSAS			
RESPONSÁVEIS POR SUPRIMENTOS DE FUNDOS	14.004,97	14.004,97	14.004,97
TOTAL			54.410.738,97

BALANÇO PATRIMONIAL EXERCÍCIO 2011			
PASSIVO			
TÍTULOS	PARCIAL	PARCIAL	TOTAL
PASSIVO FINANCEIRO			
RESTOS A PAGAR PROCESSADOS	2.078.503,68		
RESTOS A PAGAR NÃO PROCESSADOS	3.733.917,54		
DEPÓSITOS DE DIVERSAS ORIGENS	435.038,18		
ENTIDADES AUTARQUICAS CREDORAS	156,47	6.247.615,87	6.247.615,87
PASSIVO PERMANENTE			
DÍVIDA FUNDADA INTERNA			
POR CONTRATO			
DÍVIDA FUNDADA EXTERNA			
SOMA DO PASSIVO REAL			6.247.615,87
SALDO PATRIMONIAL			
ATIVO REAL LÍQUIDO			48.149.118,13
SOMA			54.396.734,00
PASSIVO COMPENSADO			
CONTRAPARTIDA DE VALORS EM PODER DE TERCEIROS			
CONTRAPARTIDA DE VALORES DE TERCEIROS			
CONTRAPARTIDA DE VALORES NOMINAIS EMITIDOS			
CONTRAPARTIDA DE VALORES E OBRIGAÇÕES DIVERSAS			
SUPRIMENTOS DE FUNDOS CONCEIDOS	14.004,97	14.004,97	14.004,97
TOTAL			54.410.738,97

VARIAÇÕES ATIVAS EXERC. 2011			
TÍTULOS	PARCIAL	PARCIAL	TOTAL
RESULTANTES DA EXECUÇÃO ORÇAMENTÁRIA			
RECEITA ORÇAMENTÁRIA			
RECEITAS CORRENTES			
RECEITA TRIBUTÁRIA	2.610.551,47		
TRANSFERÊNCIAS CORRENTES	145.722.608,87		
OUTRAS RECEITAS CORRENTES	2.190.076,29	150.523.236,63	
RECEITA DE CAPITAL		9.612.612,03	160.135.848,66
MUTAÇÕES PATRIMONIAIS			
CONST OU AQUISIÇÃO DE BENS IMÓVEIS		5.119.944,89	
AQUISIÇÃO DE MATERIAIS		2.643.273,61	7.763.218,50
TOTAL			167.899.067,16
INDEPENDENTES DA EXECUÇÃO ORÇAMENTÁRIA			
RECEITA EXTRA-ORÇAMENTÁRIA			
INCORPORAÇÃO DE BENS			
INCORPORAÇÃO DE BENS MÓVEIS	2.913.463,48		
INCORPORAÇÃO DE BENS IMÓVEIS	3.818.333,04	6.731.796,52	
CANCELAMENTO DE RESTOS A PAGAR			
CANC DE RESTOS A PAGAR 1 EXERC PROCESSADOS	530.346,70		
CANC DE RESTOS A PAGAR 2 EXERC RPROCESSADOS	32.862,75		
CANC DE RESTOS A PAGAR 1 EXERC NÃO RPROCESSADOS	318.922,28		
CANC DE RESTOS A PAGAR 2 EXERC NÃO PROCESSADOS	50.827,96	932.959,69	
CANCELAMENTO DE OUTRAS DÍVIDAS PASSIVAS			
OPERAÇÕES DE CRÉDITOS INTERNAS			
BAIXA DE RESTOS A PAGAR			
BAIXA DE RESTOS A PAGAR PROCESSADOS	3.180.558,81		
BAIXA DE RESTOS A PAGAR NÃO PROCESSADOS	4.162.909,27		
APROPRIAÇÃO DE MAT. DE CONSUMO RESTOS A PAGAR	987.893,53	8.331.361,61	8.331.361,61
TOTAL DAS VARIAÇÕES ATIVAS			183.895.184,98
TOTAL GERAL			183.895.184,98

A demonstração das variações patrimoniais evidencia as alterações verificadas no patrimônio, resultantes ou independentes da execução orçamentária e indica o resultado patrimonial do exercício encerrado.

A FUNECE, no exercício de 2011 apresentou nas suas variações patrimoniais um superávit da ordem de R\$. 15.292.857,71 como mostrado a seguir:

VARIAÇÕES PASSIVAS EXERC. 2011			
TÍTULOS	PARCIAL	PARCIAL	TOTAL
RESULTANTES DA EXECUÇÃO ORÇAMENTÁRIA			
DESPESA ORÇAMENTÁRIA			
DESPESAS CORRENTES			
PESSOAL E ENCARGOS SOCIAIS	125.341.803,60		
JUROS E ENCARGOS DA DÍVIDA			
OUTRAS DESPESAS CORRENTES	22.563.934,57	147.905.738,17	
DESPESA DE CAPITAL			
INVESTIMENTOS	10.216.099,88	10.216.099,88	158.121.838,05
AMORTIZAÇÃO DA DÍVIDA			
TOTAL			158.121.838,05
INDEPENDENTES DA EXECUÇÃO ORÇAMENTÁRIA			
DESPESA EXTRA-ORÇAMENTÁRIA			
SAÍDA DE MATERIAIS	3.137.021,14	3.137.021,14	3.137.021,14
DIVERSAS			
BAIXA DE RESTOS A PAGAR	7.343.468,08		7.343.468,08
DESINCORPORAÇÃO DE BENS MÓVEIS		0,00	0,00
CRÉDITOS E VALORES			
TOTAL DAS VARIAÇÕES PASSIVAS			168.602.327,27
SUPERAVIT			15.292.857,71
TOTAL GERAL			183.895.184,98

O demonstrativo da previsão da receita e sua arrecadação nos mostra que a FUNECE no exercício de 2011 arrecadou 89,20% da receita prevista para o citado exercício, como mostra o quadro abaixo:

DEMONSTRATIVO DA PREVISÃO E ARRECADAÇÃO DA RECEITA			
EXERCÍCIO 2011			
FONTE	AUTORIZAÇÃO	REALIZAÇÃO	%
TAXAS DE PREST. SERV. EDUCACIONAIS	10.944.149,00	2.610.551,47	1,45%
RECURSO TESOUREO EST. CORRENTE	145.723.588,10	142.852.912,33	79,57%
CONV.ORG.FED. ADM IND. CORRENTE	8.745.725,00	2.869.696,54	1,60%
OUTRAS RECEITAS		2.190.076,29	1,22%
RECURSO TESOUREO EST. CAPITAL	11.196.723,43	9.612.612,03	5,35%
CONV.ORG.FED. ADM IND. CAPITAL	2.923.299,00		0,00%
TOTAL	179.533.484,53	160.135.848,66	89,20%

Analisando o resumo do demonstrativo das receitas e despesas da FUNECE no exercício de 2011, verificamos que foi apresentado um superávit da ordem de 2.014.010,61.

DEMONSTRATIVO DAS RECEITAS E DESPESAS			
EXERCÍCIO DE 2011			
RECEITAS		DESPESAS	
RECEITAS ORAMENTÁRIAS		DESPESAS ORÇAMENTÁRIAS	
RECEITAS CORRENTES		DESPESAS CORRENTES	
TAXAS P/PREST.SERV.EDUC.	2.610.551,47	PESSOAL E ENCARGOS SOCIAIS	125.341.803,60
TRANSF.CORRENTES	145.722.608,87	OUTRAS DESPESAS CORRENTES	22.563.934,57
OUTRAS RECEITAS CORRENTES	2.190.076,29		
		SUPERÁVIT	2.617.498,46
TOTAL	150.523.236,63	TOTAL	150.523.236,63
RECEITAS DE CAPITAL		DESPESAS DE CAPITAL	
TRANSF. DE CAPITAL	9.612.612,03	INVESTIMENTOS	10.216.099,88
OUTRAS REC. DE CAPITAL			
DEFICIT	603.487,85		
TOTAL	10.216.099,88	TOTAL	10.216.099,88

RESUMO			
RECEITAS CORRENTES	150.523.236,63	DESPESAS CORRENTES	147.905.738,17
RECEITAS DE CAPITAL	9.612.612,03	DESPESAS DE CAPITAL	10.216.099,88
		SUPERÁVIT	2.014.010,61
TOTAL	160.135.848,66	TOTAL	160.135.848,66

Analisando o demonstrativo por função, 12. Educação e Cultura observamos um dispêndio maior, nas atividades da FUNECE, na cifra de R\$ 146.385.438,48. enquanto os projetos somaram, R\$ 11.736.399,57.

DEMONSTRATIVO DA DESPESA A NÍVEL DE			
FUNÇÃO	EXERCÍCIO DE		
2011			
ESPECIFICAÇÃO	PROJETO	ATIVIDADE	TOTAL
12 EDUCAÇÃO	11.736.399,57	146.385.438,48	158.121.838,05
	11.736.399,57	146.385.438,48	158.121.838,05

O demonstrativo da despesa realizada por categoria econômica evidencia que a FUNECE no exercício de 2011 realizou um maior dispêndio com pessoal e encargos sociais, representando 79,27% do total das despesas empenhadas a seguir:

DEMONSTRATIVO DA DESPESA REALIZADA POR CATEGORIA ECONÔMICA E GRUPO		
EXERCÍCIO 2011		
CATEGORIA	REALIZAÇÃO	PARTICIPAÇÃO %
<u>DESPESAS CORRENTES</u>		
PESSOAL E ENCARGOS SOCIAIS	125.341.803,60	79,27%
JUROS E ENCARGOS DA DÍVIDA		
OUTRAS DESPESAS CORRENTES	22.561.095,97	14,27%
OUTROS SERV.DE TERC. PESSOA JURÍDICA	2.838,60	0,00%
<u>DESPESAS DE CAPITAL</u>		
INVESTIMENTOS	10.216.099,88	6,46%
AMORTIZAÇÃO DA DÍVIDA		
TOTAL	158.121.838,05	100,00%

O programa de Governo em que houve um maior aporte recurso foi manutenção geral com 84,06% do total das despesas empenhadas no exercício de 2011.

DEMONSTRATIVO DA DESPESA A NÍVEL DE PROGRAMA DE GOVERNO		
EXERCÍCIO 2011		
PROGRAMA	EMPENHADO	%
194 FORMAÇÃO DE RECURSOS HUMANOS PARA O DESENV.	295.471,39	0,19%
195 GESTÃO DO SIST. DE CIÊNCIA TECN. INOV. E EDUC.SUP.	22.791.451,61	14,41%
196 PESQUISA E DESENVOLVIMENTO CIENTÍFICO	2.108.782,59	1,33%
400 MANUTENÇÃO GERAL	132.924.352,46	84,06%
777 VALORIZAÇÃO DO SERVIDOR	1.780,00	0,00%
888 GESTÃO DE TECNOLOGIA DA INFORMAÇÃO		0,00%
TOTAL	158.121.838,05	100%

Analisando o demonstrativo das despesas por natureza, verificamos que a FUNECE no exercício de 2011 realizou um maior gasto com pagamento dos vencimentos e vantagens fixas pessoal civil, que representou um percentual de 72,09%.

DESPESA POR ELEMENTO		
EXERCÍCIO 2011		
TITULOS	EMPENHADO	%
3.1.9.0.0.4.0.0 CONTRATAÇÃO POR TEMPO DETERMINADO	7.534.718,62	4,77%
3.1.9.0.0.8.0.0 OUTROS BENEFÍCIOS ASSISTENCIAIS	11.603,45	0,01%
3.1.9.0.0.9.0.0 SALÁRIO FAMÍLIA	2.736,79	0,00%
3.1.9.0.1.1.0.0 VENCIMENTOS E VANTAGENS FIXAS PESS.CIVIL	113.982.434,56	72,09%
3.1.9.0.1.3.0.0 OBRIGAÇÕES PATRONAIS	2.087.403,36	1,32%
3.1.9.0.1.6.0.0 OUTRAS DESPESAS VARIÁVEIS PESS. CIVIL	23.861,50	0,02%
3.1.9.0.9.1.0.0 SENTENÇAS JUDICIAIS	4.120,28	0,00%
3.1.9.0.9.2.0.0 DESPESAS DE EXERCÍCIOS ANTERIORES	1.694.925,04	1,07%
3.3.9.0.1.4.0.0 DIÁRIAS CIVIL	450.056,52	0,28%
3.3.9.0.1.8.0.0 AUXILIO FINANCEIRO A ESTUDANTES	639.713,95	0,40%
3.3.9.0.3.0.0.0 MATERIAL DE CONSUMO	1.799.794,31	1,14%
3.3.9.0.3.3.0.0 PASSAGENS E DESPESAS COM LOCOMOÇÃO	710.699,66	0,45%
3.3.9.0.3.4.0.0 OUT DESP. DE PESS. DECORRENTES DE CONT. TERCEIRIZAÇÃO	7.494.675,96	4,74%
3.3.9.0.3.6.0.0 OUTROS SERV. DE TERCEIROS PESSOA FÍSICA	3.573.863,47	2,26%
3.3.9.0.3.7.0.0 LOCAÇÃO DE MÃO DE OBRA	1.111.772,60	0,70%
3.3.9.0.3.9.0.0 OUTROS SERV. DE TERCEIROS PESSOA JURÍDICA	4.738.325,72	3,00%
3.3.9.0.4.6.0.0 AUXILIO ALIMENTAÇÃO	660.512,47	0,42%
3.3.9.0.4.7.0.0 OBRIGAÇÕES TRIBUTÁRIAS CONTRIBUTIVAS	1.116.538,18	0,71%
3.3.9.0.9.2.0.0 DESPESAS DE EXERCÍCIOS ANTERIORES	265.143,13	0,17%
3.3.9.1.3.9.0.0 OUTROS SERVIÇOS DE TERCEIROS PESSOA JURÍDICA	2.838,60	0,00%
4.4.9.0.3.0.0.0 MATERIAL DE CONSUMO	22.088,97	0,01%
4.4.9.0.3.9.0.0 OUTROS SERVIÇOS DE TERCEIROS PESSOA JURÍDICA	509.335,45	0,32%
4.4.9.0.5.1.0.0 OBRAS E INSTALAÇÕES	6.605.005,59	4,18%
4.4.9.0.5.2.0.0 EQUIPAMENTOS E MATERIAL PERMANENTE	3.079.669,87	1,95%
TOTAL	158.121.838,05	100,00%

Os restos a pagar compreendem as despesas empenhadas até 31 de dezembro do exercício encerrado e não pagas, distinguindo-se as processadas das não processadas.

A FUNECE no exercício de 2011 apresentou um saldo de restos a pagar para o exercício seguinte, no valor de R\$. 5.866.811,46 como mostra o demonstrativo a seguir:

RESTOS A PAGAR 2011						
TÍTULOS	SALDO DO EXERC. ANTERIOR	MOVIMENTO DO EXERCÍCIO				SALDO PARA O EXERCÍCIO SEGUINTE
		INSCRIÇÃO	BAIXA	CANCELAMENTO		
				GL	AUTOMÁTICO	
Restos a Pagar Processados						
1º. Exerc. Anterior	4.023.016,49		3.710.905,51		0,00	312.110,98
2º. Exerc. Anterior	32.862,75		32.862,75			0,00
Deste exercício		1.766.392,70				1.766.392,70
Subtotal	4.055.879,24	1.766.392,70	3.743.768,26	0,00	0,00	2.078.503,68
Restos a Pagar Não Processados						
1º. Exerc. Anterior	4.840.401,30		4.461.291,92			379.109,38
2º. Exerc. Anterior	71.367,59		71.367,59			0,00
Deste exercício		3.354.808,16				3.354.808,16
Subtotal	4.911.768,89	3.354.808,16	4.532.659,51	0,00	0,00	3.733.917,54
	8.967.648,13	5.121.200,86	8.276.427,77	0,00	0,00	5.812.421,22

As consignações são valores de terceiros retidos para imediato repasse, a quem de direito.

Analisando o demonstrativo de consignações da FUNECE no exercício de 2011, identificamos um saldo relativamente elevado, no montante de R\$ 435.038,18, cabendo o maior valor ao IR não reversível, que demonstra um montante de R\$ 267.350,94.

DEMONSTRATIVO DE CONSIGNAÇÕES				
EXERCÍCIO DE 2011				
TÍTULOS	SALDO INICIAL	VALOR RETIDO	VALOR PAGO	SALDO A RECOLHER
IMPOSTO DE RENDA NÃO REVERSÍVEL	274.619,93	15.816.566,71	15.823.835,70	267.350,94
IMPOSTO DE RENDA REVERSÍVES	77.748,41	422.506,45	417.595,26	82.659,60
IMPOSTO SOBRE SERVIÇOS	23.248,78	411.122,64	407.752,55	26.618,87
DIVERSAS CONSIGNAÇÕES EM FOLHA	16.569,04	23.778.652,48	23.771.027,44	24.194,08
INDENIZAÇÕES E RESTITUIÇÕES	15.731,35	80.593,06	71.651,02	24.673,39
ICMS		26.808,71	26.808,71	0,00
INST.NAC. DE SEGURIDADE SOCIAL	9.555,58	1.102.129,78	1.102.144,06	9.541,30
TOTAL	417.473,09	41.638.379,83	41.620.814,74	435.038,18

SERVIÇOS REALIZADOS PELO NÚCLEO DE ENGENHARIA DA UECE 2011

I. 0 - UECE/CAMPUS DO ITAPERI

. O Núcleo de Engenharia-NUCENG enviou à Pró-Reitoria de Administração-PROAD o Processo nº 10461528-1, datado de *04/01/2011*, que trata da Carta de Entrega da 4ª medição (valor zero), correspondente ao Contrato nº 091/2010, da obra de Reforma e Ampliação do bloco "S" de Química da UECE, no Campus do Itaperi, em Fortaleza-CE, Empresa SANES Engenharia LTDA, para ciência e providências.

. Através do OF. Nº 03/2011-NUCENG, datado de *11/01/2011*, foi comunicado à Pró-Reitoria de Administração-PROAD que em visita técnica realizada no Laboratório de Avaliação Nutricional, detectou-se risco iminente de curto circuito elétrico, devido ao contato das instalações elétricas com as águas das chuvas acarretando vazamento na caixa de disjuntores e no teto, próximo às luminárias. Para solucionar a questão, foi sugerida a troca dos eletrodutos danificados, envelopamento da tubulação e impermeabilização da calha, visando impossibilitar a infiltração, bem como verificar a cobertura para substituição de telhas quebradas e retelamento.

. Em *12/01/2011*, o Núcleo de Engenharia-NUCENG encaminhou à PROAD o Processo nº 10724377-6, referente à solicitação de encaminhamento da Ordem de Serviço nº 337/2011-DER, para publicação, concernente ao Contrato nº 116/2010 destinado à Realização de Serviços Complementares para a Conclusão da Obra do Restaurante Universitário da UECE, Lote I, no Campus do Itaperi – Fortaleza-CE, Empresa V. M. Construções LTDA.

. O NUCENG encaminhou à PROAD o Processo nº 10724356-3, datado de *12/01/2011*, que solicita autorização junto ao Departamento de Edificações e Rodovias-DER para liberação da Ordem de Serviço referente ao Contrato nº 170/2010, destinado à Licitação do tipo Menor Preço para Reforma e Manutenção da Rede Elétrica de Média e Baixa Tensão da UECE, Concorrência Pública Nº 2010008-FUNECE.

. Membro da equipe técnica do NUCENG enviou à Empresa Conexão Engenharia Projetos e Instalações LTDA o OF. Nº 011/2011, datado de *12/01/2011*, solicitando a relação nominal dos profissionais capacitados para a execução dos serviços de reforma e manutenção da rede elétrica de média e baixa tensão da UECE, juntamente com a documentação exigida conforme cláusulas contratuais.

O NUCENG enviou à PROAD, em *17/01/2011*, o Processo nº 10461720-9, que trata do 1º Replanilhamento, com repercussão financeira, relativo à obra de Urbanização dos Blocos de Sala de Aula e Construção de 01 (uma) Estação de Tratamento de Esgoto e das Instalações Elétricas, Incluindo 01 (uma) Estação Aérea no Campus do Itaperi, em Fortaleza-CE, Contrato nº 90/2010, Empresa LA Empreendimentos e Serviços de Engenharia LTDA, solicitando encaminhamento ao DER para fins de análise, emissão de parecer e demais providências.

. O NUCENG enviou à PROAD o Processo nº 10726999-6, datado de *20/01/2011*, que consiste na Carta de Entrega da 1ª medição (valor zero), do Contrato nº 115/2010, referente à realização dos Serviços Complementares para a Conclusão da obra do Restaurante Universitário da UECE, empresa STRUCTURA PROJETOS CONSULTORIA E OBRAS DE ENGENHARIA LTDA, para demais providências.

. Em *27/01/2011*, o Núcleo de Engenharia-NUCENG enviou à PROAD, através do Processo nº 10726832-9, Relatório Técnico referente aos serviços prestados de

manutenção corretiva no sistema elétrico do Campus do Itaperi, durante o período de 15 de outubro de 2010 até 07/01/2011, para análise e demais providências.

. Através do Processo Nº 10726796-9, datado de 27/01/2011, foi encaminhada à PROAD a Ordem de Serviço nº 324/2010-DER, para publicação, referente ao Contrato nº 115/2010 destinado à execução dos Serviços Complementares para a Conclusão da Obra do Restaurante Universitário da UECE, Lote I, no Campus do Itaperi – Fortaleza-CE, Empresa STRUCTURA PROJETOS CONSULTORIA E OBRAS DE ENGENHARIA LTDA.

. Em 28/01/2011, o Núcleo de Engenharia elaborou Projeto Básico e Estrutural, visando à construção de 02 (dois) novos andares no atual prédio de Pesquisa e Pós-Graduação em Ciências da Computação, denominado “Prof. Hélio Macedo”, em atenção à solicitação formulada pela Coordenação do SubProjeto CT-INFRA 2011 – Núcleo de Computação Científica e Aplicada, através do Processo nº 10724502-7.

. O NUCENG solicitou à PROAD a aquisição de seis perfis em “H”, medindo cada vara 3m, destinadas à reforma do layout no setor da Procuradoria Jurídica-PROJUR, através do Processo nº 10724521-3, de 28/01/2011.

. Atendendo à solicitação da Pró-Reitoria de Políticas Estudantis-PRAE, formulada através do OF nº 72/2010, de 28/01/2011, que trata da visita do corpo técnico do Núcleo de Engenharia, para fins de análise do espaço físico do projeto uecevest, visando à construção de uma cobertura e calçada plana com acesso para deficientes visuais e cadeirantes alunos do cursinho. Representante da equipe do NUCENG, após realizar vistoria, emitiu estudo técnico e orçamento.

. Em 31/01/2011, o NUCENG enviou à Reitoria o Processo nº 10726840-0, constando solicitação de pagamento à Construtora Ângulo Engenharia LTDA correspondente à Medição 2ª da obra de Execução dos Serviços de Reforma da Editora da UECE, em Fortaleza-CE, Contrato nº 114/2010.

. No dia 01/02/2011, foi enviado à PROAD o Processo nº 10724635-0, que trata da solicitação de providências, junto ao Departamento de Edificações e Rodovias-DER, no que tange à elaboração do Projeto de Urbanização do Complexo Poliesportivo da UECE, inclusive especificações, planilha orçamentária e cronograma físico-financeiro.

. Em atenção ao Processo nº 09554010-5, oriundo da Pró-Reitoria de Extensão-PROEX, que consiste na solicitação de visita da equipe técnica do NUCENG visando o reconhecimento da área, limites do terreno, encravamento do prédio para registro na planta, referente ao Campus Experimental de Educação Ambiental e Ecologia da UECE, em Pacoti, técnicos do NUCENG informaram, em 03/02/2011, que só foi possível realizar um levantamento “aproximado” dos limites da propriedade, recomendando a contratação de uma empresa especializada em levantamento topográfico, para melhor atendimento do pleito.

. Em 04/02/2011, o NUCENG encaminhou à PROAD o Processo nº 10724764-0 que trata da solicitação de publicação no DOE da Ordem de Paralisação nº 7685/2010, referente à obra de Reforma e Ampliação do Bloco “S” de Química da UECE, no Campus do Itaperi, em Fortaleza-CE, Contrato 091/2010, empresa SANES Engenharia LTDA.

. Conforme Processo nº 10724772-0, de 04/02/2011, o NUCENG solicitou à PROAD providências, junto ao DER, no sentido de elaborar projeto da Concha Acústica da UECE, bem como especificações, planilha orçamentária e cronograma físico-financeiro, a ser implantado na área do Complexo Poliesportivo.

. Em 08/02/2011, foi solicitado à PROAD pagamento à Empresa MPI Construções LTDA, relativo à medição 9ª da Obra de Ampliação e Reforma da Comissão

Executiva do Vestibular-CEV, no Campus do Itaperi-UECE, Contrato nº 47/2010, conforme Processo nº 10724603-1.

. Em 08/02/2011, o NUCENG enviou à PROAD o Processo nº 10724776-3, que trata da Carta de Entrega da 1ª medição (valor zero), do Contrato nº 116/2010, concernente aos Serviços Complementares para a Conclusão da obra do Restaurante Universitário da UECE, Lote II, em Fortaleza-CE, Empresa VM Engenharia LTDA, para cadastramento junto ao DER.

. O NUCENG encaminhou à PROAD, através do Processo nº 10724953-7, datado de 09/02/2011, o Aditivo nº 01 ao Contrato nº 090/2010, devidamente publicado no DOE, para ciência e providências, referente à prorrogação da vigência do contrato anteriormente citado, por mais 90 dias, correspondente à obra de Urbanização dos Blocos de Sala de Aula e Construção de 01 (uma) Estação de Tratamento de Esgoto e das Instalações Elétricas, Incluindo 01 (uma) Estação Aérea no Campus do Itaperi, Fortaleza-CE, Empresa LA Empreendimentos e Serviços de Engenharia LTDA.

. Em 10/02/2011, o NUCENG solicitou ao Departamento de Contabilidade e Finanças - DECOFIN o pagamento referente ao reajustamento da 18ª medição do Contrato 167/2006, relativo à obra de Construção do Hospital Veterinário, empresa DUPLO M Construtora LTDA, mediante Processo nº 09656841-0.

. O Núcleo de Engenharia-NUCENG enviou à PROAD o Processo nº 10725004-7, datado de 11/02/2011, solicitando encaminhamento ao DER do novo layout, onde deverão ser adaptados os projetos de arquitetura e instalações destinados à obra de construção da unidade de Serviço de Psicologia Aplicada-SPA, no bloco "T", em construção.

. Mediante Processo nº 10725037-3, datado de 11/02/2011, o NUCENG enviou à PROAD o calendário relativo ao prosseguimento da reforma geral da rede aérea elétrica do Campus do Itaperi-UECE, no que tange à substituição de condutores e acessórios da rede aérea de média e baixa tensão.

. O NUCENG enviou à PROAD o Processo 10725123-0, de 14/02/2011, que consiste no encaminhamento ao Núcleo de Medição do DER, do Aditivo Nº 03 ao Contrato nº 29/2010, referente ao replanejamento da obra de Urbanização dos Blocos da UECE, com Construção de uma Passarela na Área 3, no Campus do Itaperi – Fortaleza-CE, para cadastramento.

. Em 15/02/2011, o NUCENG encaminhou à PROAD solicitação de pagamento à empresa LA Empreendimentos e Serviços de Engenharia LTDA, referente à Medição 5ª do Contrato nº 090/2010, cujo objeto trata da obra de Urbanização dos Blocos de Sala de Aula e Construção de 01 (uma) Estação de Tratamento de Esgoto e das Instalações Elétricas, Incluindo 01 (uma) Estação Aérea no Campus do Itaperi, em Fortaleza-CE, conforme Processo nº 10724576-0.

. Através do Processo nº 10725268-6, de 17/02/2011, o NUCENG solicitou à PROAD encaminhamento do Aditivo nº 04 ao Contrato 047/2010 – Replanejamento de Valores, ao Núcleo de Medição-NUMED do Departamento de Edificações e Rodovias-DER, para cadastramento, referente à obra de Ampliação e Reforma da Comissão Executiva do Vestibular-CEV, no Campus do Itaperi – Fortaleza-CE.

. Mediante OF. Nº 77/2011, datado de 21/02/2011, o NUCENG informou à Coordenação do Laboratório de Avaliação Nutricional que, após visita técnica realizada na referida unidade, foi detectado risco de curto circuito elétrico devido a contato das instalações elétricas com a água que infiltrava pela calha onde se encontra instalada a tubulação. Para solucionar a questão, foi efetuada a substituição da tubulação e vedação da descida, permanecendo no local infiltração pelo teto, recomendando-se, troca do telhado, impermeabilização da calha e redirecionamento da tubulação.

. O NUCENG encaminhou à PROAD o Processo nº 10725312-7, em 22/02/2011, que trata da solicitação de Aditivo de Prazo com acréscimo de 45 dias, referente à obra de Ampliação e Reforma da Comissão Executiva do Vestibular, Contrato nº 047/2010, Empresa MPI Construções LTDA, justificando concordar com o pedido, por encontrar-se tramitando o aditivo de replanejamento.

. Através do Processo nº 10725399-2, datado de 24/02/2011, de interesse da Pró-Reitoria de Políticas Estudantis-PRAE, o NUCENG solicitou à PROAD providências, no sentido de contratar empresas para o fornecimento e montagem de piso podotátil, bem como confecção e montagem de corrimão, visando atender aos setores: Departamento de Ensino de Graduação-DEG; Espaço Cultura da Pró-Reitoria de Políticas Estudantis-PRAE e Setor de Laticínios, no que tange aos procedimentos de adequação nas estruturas físicas dos referidos setores para adaptação das necessidades dos portadores de deficiência física.

. Em 24/02/2011, o NUCENG encaminhou à PROAD os Processos: 10725603-7; 10725605-3; 10725607-0; 10725609-6; 10725611-8 e 10725613-4 referentes às Cartas de Entrega das medições 5ª; 6ª; 7ª; 8ª 9ª e 10ª (valores zero) respectivamente, correspondentes à obra de Urbanização dos Blocos da UECE, com Construção de uma Passarela na Área 3, no Campus do Itaperi, em Fortaleza-CE, Contrato nº 029/2010, Construtora Porto LTDA, para ciência e demais providências.

. Foi enviado à PROAD, em 25/02/2011, o Processo nº 10725599-5, que trata da solicitação de publicação no D.O.E da Ordem de Paralisação nº 563/2011, de 21/01/2011, concernente à obra de Urbanização dos Blocos da UECE, com Construção de uma Passarela na área 3, em Fortaleza-CE, Contrato nº 029/2010, Empresa Construtora Porto LTDA.

. Em 25/02/2011, o NUCENG encaminhou à PROAD o Processo nº 10725601-0, que trata da solicitação de publicação no D.O.E da Ordem de Reinício nº 764/2011, de 06/02/2011, referente ao Contrato nº 029/2010 da obra de Urbanização dos Blocos da UECE, com Construção de uma Passarela na área 3, em Fortaleza-CE, Empresa Construtora Porto LTDA.

. O NUCENG solicitou à PROAD, em 28/02/2011, pagamento à Empresa STRUCTURA ENGENHARIA LTDA, referente à realização dos Serviços Complementares para Conclusão da obra do Restaurante Universitário da UECE, Campus do Itaperi – Fortaleza-CE, Contrato nº 115/2010, considerando que os serviços da 2ª Medição foram prontamente executados, conforme Processo nº 10724593-0.

. Através do Processo nº 10725677-0, datado de 01/03/2011, O Núcleo de Engenharia solicitou à PROAD pagamento à Empresa LA Empreendimentos e Serviços de Engenharia LTDA, correspondente à Medição 6ª da obra de Urbanização dos Blocos de Salas de Aula e Construção de uma Estação de Tratamento de Esgoto e das Instalações Elétricas, Incluindo uma Estação Aérea no Campus do Itaperi, em Fortaleza-CE, Contrato nº 090/2010.

. Em 01/03/2011, o NUCENG encaminhou à PROAD o Processo nº 10461446-3, que trata da solicitação de pagamento à Empresa CAPELLA Construções LTDA, correspondente à Medição 2ª da obra de Construção do Complexo Poliesportivo da UECE, no Campus do Itaperi, em Fortaleza-CE, Contrato nº 103/2010.

. Através do Processo nº 10725648-7, o NUCENG enviou à PROAD, em 01/03/2011, solicitação de pagamento à Empresa Ângulo Engenharia LTDA, concernente à Medição 3ª do Contrato nº 114/2010-FUNECE, referente à execução dos Serviços de Reforma da Editora da UECE.

. O NUCENG encaminhou à PROAD, em 01/03/2011, o Processo nº 10725657-6, que trata da Carta de Entrega da 10ª Medição (valor zero), referente à obra de Ampliação e Reforma da Comissão Executiva do Vestibular-CEV (Lote II), no

Campus do Itaperi, em Fortaleza-CE, Contrato nº 047/2010, Empresa MPI Construções LTDA, para fins de cadastramento junto ao Departamento de Edificações e Rodovias-DER.

. Foi enviado à PROAD, em 01/03/2011, o Processo nº 10725498-0, que consiste na solicitação de Reajustamento de Preços do Contrato nº 47/2010, correspondente à obra de Ampliação e Reforma da Comissão Executiva do Vestibular-CEV, Empresa MPI Construções LTDA, a ser encaminhado à CEGOE/DER para emissão de parecer.

. Em 02/03/2011, o NUCENG encaminhou à PROAD a Ordem de Serviço nº 009/2011-DER, para publicação, relativa à Reforma e Manutenção da Rede Elétrica de Média e Baixa Tensão da UECE, em Fortaleza-CE, Contrato nº 170/2010, Empresa CONEXÃO Engenharia Projetos e Instalações LTDA, conforme Processo nº 10725884-6.

. O NUCENG enviou à PROAD, em 04/03/2011, o Processo nº 10725590-1, que trata da solicitação de pagamento à Empresa CAPELLA Construções LTDA, referente à Medição 4ª da obra de Construção do Complexo Poliesportivo da UECE, no Campus do Itaperi, em Fortaleza-CE, Contrato nº 103/2010-FUNECE.

. Atendendo à solicitação da Coordenação do Laboratório de Bioenergética, formulada através do Processo nº 10725182-5, que consiste na realização de inspeção junto ao referido Laboratório, membro da equipe do NUCENG, após vistoriar a referida unidade, emitiu Relatório Técnico, em 04/03/2011, no qual foram apresentadas medidas a ser adotadas, visando à solução das seguintes questões: limpeza e impermeabilização da calha, manutenção da coberta em telha de fibrocimento, fechamento lateral do pavimento superior com combogó antichuva ou instalação de toldo, retirada de tubulação desativada e fechamento da laje, dedetização adequada para combater proliferação de mofo e recuperação da pintura e mobília danificadas.

. Através do Processo nº 10726036-0, de 10/03/2011, o NUCENG enviou à PROAD planilha orçamentária e material fotográfico destinados aos serviços de reforma do prédio do Centro de Estudos Sociais Aplicados-CESA, solicitando, na oportunidade, agendamento de reunião com o Departamento de Edificações e Rodovias-DER, com o objetivo de esclarecer a quem caberá a execução do objeto em referência.

. O NUCENG enviou à PROAD o Processo nº 10725992-3, em 11/03/2011, que trata do pedido de Prorrogação de Prazo por mais 45 dias, do Contrato nº 90/2010, da obra de Urbanização dos Blocos de Sala de Aula e Construção de 01 (uma) Estação de Tratamento de Esgoto e das Instalações Elétricas, Incluindo 01 (uma) Estação Aérea no Campus do Itaperi, em Fortaleza-CE, Empresa LA Empreendimentos e Serviços de Engenharia LTDA, solicitando encaminhamento ao DER para análise e parecer, ressaltando acatar o pleito devido à ausência dos projetos: Cálculo Estrutural da Estação de Tratamento e Redefinição da Subestação.

. Em 12/03/2011, o NUCENG enviou à PROAD o Processo nº 11042386-0, que consiste na solicitação de aquisição de materiais destinados à conclusão da reforma no layout da Reitoria.

. Foi enviado à PROAD, em 16/03/2011, o Processo nº 11043200-2 que apresenta Replanilhamento com Supressão e Acréscimo, referente ao Contrato nº 47/2010 da obra de Ampliação e Reforma da Comissão Executiva do Vestibular-CEV, Empresa MPI Construções LTDA, com solicitação de encaminhamento ao DER para as providências devidas.

. No dia 16/03/2011, membro da equipe do NUCENG realizou vistoria na sala de aula do Programa de Pós-Graduação em Ciências Veterinárias-PPCV, na qual constatou uma deformação da laje (flecha) do referido equipamento, gerada pela

sobrecarga da coberta que se encontra em estado de conservação precário, solicitando, na oportunidade, interdição daquela dependência e a imediata ação de escoramento da citada laje, a ser realizada pelos técnicos do setor de manutenção da Prefeitura da FUNECE.

. O NUCENG enviou à PROAD, em 16/03/2011, os Processos: 11043241-0 e 11043243-6, que tratam do encaminhamento dos cálculos de reajustamento da 22ª e 24ª Medições respectivamente, concernentes à obra de Construção do Hospital Veterinário da UECE, Contrato nº 167/2006, Empresa DUPLO M Engenharia LTDA, para fins de análise e parecer junto ao DER.

. Mediante Processo nº 10726621-0, datado de 16/03/2011, o NUCENG encaminhou à PROAD a Carta de Entrega da 23ª Medição (valor zero), relativa à obra de Construção do Hospital Veterinário da UECE, Contrato nº 167/2006, Empresa DUPLO M Engenharia LTDA, para fins de cadastramento junto ao DER.

. Atendendo à solicitação do Presidente do 62º Congresso Nacional de Botânica, formulada através do OF. Nº 70/2011- 62º CNBot, de 17/03/2011, e da direção do CCS, através do Processo nº 11042697-5, o NUCENG elaborou planilha de orçamento, projeto arquitetônico, cronograma físico-financeiro e especificações destinados à instalação do Laboratório de Ecofisiologia Vegetal, no Campus do Itaperi-UECE - Fort./CE.

. O NUCENG enviou à PROAD, em 21/03/2011, o Processo nº 11043058-1, que trata da solicitação de pagamento à Empresa CONEXÃO ENGENHARIA, concernente à Medição 2ª da obra de Reforma e Manutenção da Rede Elétrica de Média e Baixa Tensão da UECE, Contrato nº 170/2010.

. Através do Processo nº 10726572-9, datado de 21/03/2011, o NUCENG solicitou à PROAD adição de 25 poltronas para recuperação, oriundas da Biblioteca Central da FUNECE, conforme Pregão 069/2010 originado do Contrato nº 04/2011 – Empresa Liandra Comercial de Móveis LTDA-ME, que atende ao objeto - Serviço de Reforma das Poltronas dos Auditórios da FUNECE.

. Em 22/03/2011, o NUCENG enviou ao DECOFIN o Processo nº 10725770-0 referente à Carta de Entrega da 1ª Medição (valor zero), da obra de Reforma e Manutenção da Rede Elétrica de Média e Baixa Tensão da UECE, Contrato nº 170/2010, empresa Conexão Engenharia, para as devidas providências.

. Em 22/03/2011, o NUCENG enviou à PROAD o Processo nº 10726525-7, que trata da solicitação, junto ao Comitê de Gestão por Resultados e Gestão Fiscal-COGERF, para liberação de recursos referentes ao Projeto MAPP nº 01, Fonte do Tesouro do Estado, para execução da obra de Construção do Complexo Poliesportivo da UECE, no Campus do Itaperi, em Fortaleza-CE, empresa CAPELLA Construções LTDA, Contrato nº 103/2010.

. Atendendo à solicitação do Laboratório de Dietética e Análise Sensorial, formulada através do Processo nº 11043071-9, o NUCENG encaminhou à PROAD, em 23/03/2011, planilha de orçamento destinada à confecção, montagem e pintura de grade de ferro para janelas e caixa de ar tipo tijolinho, bem como confecção, montagem e pintura de porta de ferro tipo tijolinho, visando à proteção do mobiliário e equipamentos daquela unidade acadêmica.

. O NUCENG enviou à PROAD o Processo nº 11015114-3, datado de 24/03/2011, que trata da solicitação de Prorrogação de Prazo, por mais 90 dias, da obra de Construção de um Bloco Estrutural com Dois Pavimentos (12 salas de aula) no Campus do Itaperi-UECE, em Fortaleza-CE, Contrato nº 75/2010, empresa Construmaia Engenharia e Projetos LTDA, informando que o Departamento de Edificações e Rodovias-DER e o Núcleo de Engenharia-NUCENG acataram o pedido, após analisarem as justificativas apresentadas.

. Mediante Processo nº 10725424-7, o NUCENG solicitou à PROAD, em 24/03/2011, pagamento à empresa Construmaia Engenharia e Projetos LTDA correspondente à medição 7ª da obra de Construção de Um Bloco Estrutural com Dois Pavimentos (12 salas de aula) no Campus do Itaperi-UECE, em Fortaleza-CE, Contrato nº 75/2010. Ainda em referência ao presente objeto, foi informado à PROAD em Ofício datado de 28/03/2011-NUCENG, que as medições 3ª; 4ª; 5ª e 6ª referentes aos Processos: 10725825-0; 10725823-4; 10725821-8 e 10725819-6, respectivamente, apresentaram valor zero.

. Através do Processo nº 11042789-0, de 28/03/2011, o NUCENG solicitou à PROAD Aditivo de Prazo de 35 dias (a contar a partir do dia 29/03/2011) para execução dos serviços de reforma de 256 longarinas do Auditório Central, pela empresa NS Feitoza-ME, através do Pregão Eletrônico nº 20100053-FUNECE, em virtude da agenda dos eventos do Auditório encontrar-se registrada para o período de 23/02/2011 a 28/03/2011.

. O NUCENG enviou à PROAD o Processo Nº 11042773-4, datado de 28/03/2011, que trata da entrega da 11ª medição (valor zero) referente à obra de Ampliação e Reforma da Comissão Executiva do Vestibular-CEV (Lote I), no Campus do Itaperi, Fortaleza-CE, Contrato nº 47/2010, empresa MPI Construções LTDA, solicitando encaminhamento ao Núcleo de Medição-NUMED/DER para cadastramento.

. O NUCENG enviou à PROAD, em 28/03/2011, o Processo nº 11013994-1, correspondente à solicitação de Aditivo de Prazo referente ao Contrato nº 115/2010, cujo objeto trata da realização dos Serviços Complementares para a Conclusão da Obra do Restaurante Universitário da UECE, Lote I, em Fortaleza-CE, Empresa STRUCTURA PROJETOS CONSULTORIA E OBRAS DE ENGENHARIA LTDA, informando acatamento ao pleito após parecer favorável do DER e deferimento da Procuradoria Jurídica-PROJUR/FUNECE.

. Em 29/03/2011, o NUCENG encaminhou à PROAD o Processo nº 10726352-1, solicitando empenho no sentido de requerer ao Departamento de Edificações e Rodovias-DER a execução dos projetos de forro, climatização e esquadrias de alumínio e vidros, destinados à área do Restaurante Universitário da UECE, incluindo especificações, planilha orçamentária e cronograma físico-financeiro.

. O NUCENG enviou à PROAD o Processo nº 10726842-6, datado de 04/04/2011, que trata da Carta de Entrega da 3ª medição (valor zero), correspondente ao Contrato nº 103/2010, da obra de Construção do Complexo Poliesportivo da UECE, no Campus do Itaperi, em Fortaleza-CE, Empresa CAPELLA CONSTRUÇÕES LTDA, para fins de cadastramento junto ao DER.

. Mediante Processo nº 11042834-0, o NUCENG encaminhou à PROAD, em 05/04/2011, a Ordem de Serviço nº 01/2011, para as devidas assinaturas e posterior publicação, referente aos serviços de Confecção e Instalação de Postes em Aço Galvanizado para a FUNECE, Contrato nº 20/2011.

. Através do Processo nº 11042646-0, datado de 07/04/2011, o NUCENG solicitou à PROAD providências, no que tange à emissão das Notas de Empenho do MAPP nº 01, referente ao Contrato nº 103/2010 – Empresa CAPELLA Construções LTDA, para fins de execução da obra de Construção do Complexo Poliesportivo da UECE, no Campus do Itaperi, em Fortaleza-CE.

. Em 08/04/2011, o NUCENG encaminhou à PROAD solicitação de pagamento à Empresa DUPLO M Engenharia LTDA, relativo à medição 24ª do Contrato nº 167/2006, concernente à obra de Construção do Hospital Veterinário da FUNECE, no Campus do Itaperi, em Fortaleza-CE, conforme Processo nº 11043245-2.

. Através do Processo nº 10726171-5, datado de 11/04/2011, o NUCENG enviou à PROAD solicitação de Aditivo de Prazo concernente ao Contrato nº 47/2010, cujo objeto trata da Ampliação e Reforma da Comissão Executiva do Vestibular-CEV,

Empresa MPI Construções LTDA, informando acatar o pleito por se encontrar tramitando no DER pedido de replanilhamento.

. Em 12/04/2011, o NUCENG encaminhou à PROAD solicitação de pagamento à Empresa CETRO Construções e Serviços LTDA, referente à Medição 8ª do Contrato nº 055/2010, correspondente à obra de Reforma, Ampliações e Construções nos Campi da FUNECE/UECE, Campus do Itaperi, no Município de Fortaleza-CE, conforme Processo nº 10726200-2.

. Foi enviado à PROAD, em 12/04/2011, o Processo nº 11015239-5, oriundo da empresa Ângulo Engenharia LTDA, que consiste na solicitação do 2º Aditivo de Prazo de 60 dias corridos, relativo ao Contrato nº 114/2010 da obra de Reforma da Editora da UECE, em Fortaleza-CE, informando concordar com o pedido por se encontrar tramitando o processo de análise do replanilhamento do contrato em referência.

. O NUCENG enviou à PROAD, em 12/04/2011, os Processos: 11042850-1; 11042856-0; 11042854-4; 11042852-8, referentes às Cartas de Entrega das Medições (valores zero) 4ª; 5ª; 6ª 7ª, respectivamente, relativas ao Contrato nº 055/2010 da obra de Reforma, Ampliações e Construções nos Campi da FUNECE/UECE – Itaperi, no Município de Fortaleza-CE, Empresa CETRO Construções e Serviços LTDA, para providências junto ao Departamento de Contabilidade e Finanças-DECOFIN.

. Em 15/04/2011, o NUCENG encaminhou à PROAD o Processo nº 11042414-0, que trata da Carta de Entrega da 7ª Medição (valor zero), do Contrato nº 090/2011, correspondente à obra de Urbanização dos Blocos de Salas de Aula e Construção de 01 (uma) Estação de Tratamento de Esgoto e das Instalações Elétricas, Incluindo 01 (uma) Estação Aérea no Campus do Itaperi, em Fortaleza-CE, Empresa LA Empreendimentos e Serviços de Engenharia LTDA, para cadastramento junto ao DER.

. Em 18/04/2011, o NUCENG enviou à PROAD solicitação de pagamento à Empresa Construmaia Engenharia e Projetos LTDA, referente aos serviços da Medição 8ª do Contrato nº 75/2010, relativo à obra de Construção de um Bloco Estrutural com Dois Pavimentos (12 salas de aula), no Campus do Itaperi-UECE, em Fortaleza-CE, conforme Processo nº 11042385-2.

. Em 19/04/2011, o NUCENG encaminhou à PROAD solicitação de pagamento à Empresa CAPELLA Construções LTDA, equivalente aos serviços da Medição 5ª, da obra de Construção do Complexo Poliesportivo da UECE, no Campus do Itaperi, em Fortaleza-CE, Contrato nº 103/2010, conforme Processo nº 10726353-0.

. O NUCENG encaminhou à PROAD, em 19/04/2011, o Processo nº 11014727-8, que trata da solicitação de Replanilhamento com Repercussão Financeira referente à obra de Reforma da Editora da UECE, em Fortaleza-CE, Contrato nº 114/2010, Empresa Ângulo Engenharia LTDA, informando acatar o pedido, uma vez que o mesmo contempla serviços essenciais à qualidade da obra.

. Em 28/04/2011, o NUCENG enviou à PROAD o Processo nº 11015695-1 relativo ao 2º Aditivo de Prazo referente ao Contrato nº 115/2010-FUNECE, destinado à Realização dos Serviços Complementares para a Conclusão da Obra do Restaurante Universitário da UECE, Lote I, em Fortaleza-CE, Empresa STRUCTURA PROJETOS CONSULTORIA E OBRAS DE ENGENHARIA LTDA, informando concordar com o objeto em referência.

. O NUCENG encaminhou à PROAD o Processo nº 11043706-3, em 29/04/2011, que trata da solicitação de paralisação do Contrato nº 055/2010, Empresa CETRO Construções e Serviços LTDA, correspondente à obra de Reforma, Ampliações e Construções nos Campi da FUNECE/UECE-Itaperi, no Município de Fortaleza-CE,

informando acatar o pedido, após análise da justificativa emitida pela empresa responsável.

. No dia *03/05/2011*, o NUCENG encaminhou à PROAD o Processo nº 11042146-9, que consiste na solicitação de aquisição de materiais destinados aos serviços de instalação de porta e bandeira fixa de vidro temperado, para reforma do acesso principal do Auditório Central da UECE.

. Em *04/05/2011*, o NUCENG encaminhou à PROAD o Processo nº 11042151-5 referente à solicitação de Aditivo de Prazo, relativo ao Contrato nº 170/2010, que trata da obra de Reforma e Manutenção da Rede Elétrica de Média e Baixa Tensão da Universidade Estadual do Ceará-CE, Empresa CONEXÃO ENGENHARIA PROJETOS E INSTALAÇÕES LTDA, com parecer favorável considerando as justificativas apresentadas.

. Foi encaminhado à PROAD, em *06/05/2011*, o Processo nº 11044811-1, que consiste na solicitação de pagamento à Empresa L.A Empreendimentos e Serviços de Engenharia LTDA, referente à Medição 8ª da obra de Urbanização dos Blocos de Sala de Aula e Construção de 01 (uma) Estação de Tratamento de Esgoto e das Instalações Elétricas Incluindo 01 (uma) Estação Aérea no Campus do Itaperi, em Fortaleza-CE, Contrato nº 90/2010.

. Em *10/05/2011*, o NUCENG encaminhou à PROAD solicitação de pagamento à Empresa MPI Construções LTDA, correspondente à obra de Ampliação e Reforma da Comissão Executiva do Vestibular-CEV, Lote I, no Campus do Itaperi, em Fortaleza-CE, Medição 9ª, Contrato nº 47/2010, conforme Processo nº 10724603-1.

. Em *11/05/2011*, o NUCENG encaminhou à PROAD solicitação de pagamento à Empresa VM Engenharia LTDA, correspondente aos Serviços Complementares para a Conclusão da Obra do Restaurante Universitário da UECE, Lote II, Campus do Itaperi, Fortaleza-CE, Medição 2ª, Contrato nº 116/2010, conforme Processo nº 10724782-8.

. O NUCENG encaminhou à PROAD, em *19/05/2011*, o Processo nº 11016459-8, que trata da solicitação de Replanejamento com Repercussão Financeira referente à Realização dos Serviços Complementares para a Conclusão da Obra do Restaurante Universitário da UECE, Lote I, em Fortaleza-CE, Contrato nº 115/2010, Empresa STRUCTURA PROJETOS CONSULTORIA E OBRAS DE ENGENHARIA LTDA, informando concordar com o pedido, após análise da justificativa apresentada.

. Através do Processo nº 11044422-1, datado de *19/05/2011*, o NUCENG enviou à PROAD xerox da publicação dos Aditivos de Prazo 06 e 07, relativos ao Contrato nº 47/2010 da obra de Ampliação e Reforma da Comissão Executiva do Vestibular-CEV – Lote I, no Campus do Itaperi, em Fortaleza-CE, para cadastramento junto ao Departamento de Edificações e Rodovias-DER.

. O NUCENG enviou à PROAD, em *20/05/2011*, o Processo nº 11042029-2, que trata da solicitação de pagamento à Empresa CAPELLA CONSTRUÇÕES LTDA, referente à Medição 6ª da obra de Construção do Complexo Poliesportivo da UECE, no Campus do Itaperi, em Fortaleza-CE, Contrato nº 103/2010.

. Mediante Processo nº 11044019-6, datado de *23/05/2011*, o NUCENG enviou à PROAD xerox da publicação do Aditivo de Prazo 04, referente ao Contrato nº 90/2010 da obra de Urbanização dos Blocos de Sala de Aula e Construção de 01 (uma) Estação de Tratamento de Esgoto e das Instalações Elétricas Incluindo 01 (uma) Estação Aérea no Campus do Itaperi, em Fortaleza-CE, para fins de cadastramento junto ao Departamento de Edificações e Rodovias-DER.

. O NUCENG enviou à PROAD, em *24/05/2011*, o Processo nº 11044505-8, que trata da solicitação de pagamento à Empresa Construmaia Engenharia e Projetos

LTDA, referente à Medição 9ª da obra de Construção de Um Bloco Estrutural Com Dois Pavimentos (12 Salas de Aula) no Campus do Itaperi – UECE, em Fortaleza-CE, Contrato nº 75/2010.

. Em 25/05/2011, o NUCENG enviou à PROAD através do Processo nº 11044215-6, xerox da publicação do Aditivo 08 (replanilhamento com supressão e acréscimo), concernente ao Contrato nº 47/2010 da obra de Ampliação e Reforma da Comissão Executiva do Vestibular-CEV – Lote I, no Campus do Itaperi, em Fortaleza-CE, para cadastramento junto ao Departamento de Edificações e Rodovias-DER.

. Através do Processo nº 11042310-0, o NUCENG enviou à PROAD em 27/05/2011, solicitação de Reajuste do Contrato nº 055/2010, referente às Obras de Reforma, Ampliação e Construção nos Campi da FUNECE/UECE, Itaperi, no Município de Fortaleza-CE, Empresa CETRO CONSTRUÇÕES E SERVIÇOS LTDA, com a recomendação de se encaminhar o presente objeto ao Departamento de Arquitetura e Engenharia-DAE para ciência e providências.

. O NUCENG enviou à PROAD o Processo nº 11320405-1, datado de 27/05/2011, que trata da solicitação de Prorrogação de Prazo por mais 60 dias, da obra de Construção de um Bloco Estrutural com Dois Pavimentos (12 salas de aula) no Campus do Itaperi-UECE, em Fortaleza-CE, Contrato nº 75/2010, Empresa Construmaia Engenharia e Projetos LTDA, informando que o Departamento de Edificações e Rodovias-DER e o Núcleo de Engenharia-NUCENG acataram o pedido após avaliação das justificativas apresentadas.

. Mediante Processo nº 11224878-0, datado de 31/05/2011, o NUCENG encaminhou ao Departamento de Contabilidade e Finanças-DECOFIN a Carta de Entrega da 7ª Medição (valor zero), relativa à obra de Construção do Complexo Poliesportivo da UECE, no Campus do Itaperi, em Fortaleza-CE, Contrato nº 103/2010, Empresa CAPELLA Construções LTDA, para ciência e providências.

. Mediante Processo nº 11221232-8, o NUCENG enviou à PROAD, em 06/06/2011, a Ordem de Paralisação nº 05/2011, referente ao Contrato nº 055/2010 da obra de Reforma, Ampliações e Construções nos Campi da FUNECE/UECE-Itaperi, no Município de Fortaleza-CE, Empresa CETRO CONSTRUÇÕES E SERVIÇOS LTDA, para publicação.

. Foi encaminhado à PROAD, em 06/06/2011, o Processo nº 11221293-0, que trata da solicitação de Aditivo de Valor para a Empresa Liandra Comercial de Móveis LTDA-ME, conforme Pregão Eletrônico nº 069/2010, Contrato nº 04/2011, relativo ao Serviço de Reforma de 166 (cento e sessenta e seis) Poltronas dos Auditórios da FUNECE.

. Através do Processo nº 11320478-7, datado de 07/06/2011, o NUCENG enviou à PROAD solicitação de Aditivo de Prazo concernente ao Contrato nº 115/2010, cujo objeto trata da Realização dos Serviços Complementares para a Conclusão da Obra do Restaurante Universitário da UECE, Lote I, em Fortaleza-Ce, Empresa STRUCTURA PROJETOS CONSULTORIA E OBRAS DE ENGENHARIA LTDA, informando encontrar-se de acordo com o pleito.

. Em 14/06/2011, o NUCENG encaminhou à PROAD solicitação de pagamento à Empresa LA Empreendimentos e Serviços de Engenharia LTDA, referente à Medição 9ª do Contrato nº 090/2010, cujo objeto trata da obra de Urbanização dos Blocos de Sala de Aula e Construção de 01 (uma) Estação de Tratamento de Esgoto e das Instalações Elétricas, Incluindo 01 (uma) Estação Aérea no Campus do Itaperi, em Fortaleza-CE, conforme Processo nº 11225026-2.

. Através do Processo nº 11224463-7, de 14/06/2011, o NUCENG solicitou à PROAD Aditivo de Valor relativo ao Pregão Eletrônico nº 20100053-FUNECE, Empresa NS FEITOZA - ME.

. Em 14/06/2011, o NUCENG encaminhou à PROAD solicitação de pagamento à Empresa DUPLO M Engenharia LTDA, relativo à Medição 25ª do Contrato nº 167/2006, concernente à obra de Construção do Hospital Veterinário da FUNECE, no Campus do Itaperi, em Fortaleza-CE, conforme Processo nº 11225068-8.

. Através do Processo nº 11224300-2, datado de 16/06/2011, o NUCENG solicitou à PROAD Aditivo de Valor ao Contrato nº 05/2011, conforme Pregão Eletrônico nº 20100068.

. Em 05/07/2011, foram encaminhadas à PROAD as Cartas de Entrega das Medições 12ª (valor zero) e 13ª (valor zero), referentes às Obras de Ampliação e Reforma da Comissão Executiva do Vestibular-CEV, no Campus do Itaperi-UECE, Contrato nº 47/2010, Empresa MPI Construções LTDA, conforme Processos 11224989-2 e 11221266-2, respectivamente, para cadastramento no DECOFIN.

. Em 06/07/2011, o NUCENG encaminhou à PROAD solicitação de pagamento à Empresa CAPELLA CONSTRUÇÕES LTDA, referente à Medição 8ª do Contrato nº 103/2010, cujo objeto trata da obra de Construção do Complexo Poliesportivo da UECE, no Campus do Itaperi, em Fortaleza-CE, conforme Processo nº 11221476-2.

. Mediante Processo nº 11221900-4, datado de 07/07/2011, o NUCENG enviou à PROAD xerox da publicação do Termo Aditivo nº 03 ao Contrato nº 115/2010 do objeto: Realizar os Serviços Complementares para a Conclusão da Obra do Restaurante Universitário da UECE, Empresa STRUCTURA PROJETOS CONSULTORIA E OBRAS DE ENGENHARIA LTDA, para fins de cadastramento junto ao Departamento de Edificações e Rodovias-DER.

. Através do Processo nº 11222115-7, datado de 12/07/2011, o NUCENG solicitou à PROAD providências quanto à emissão da Nota de Empenho do MAPP nº 37, referente ao Termo de Aditivo nº 08 ao Contrato nº 47/2010 – Empresa MPI Construções – TP 004/2009, para fins de execução da obra de Ampliação e Reforma da Comissão Executiva do Vestibular-CEV, no Campus do Itaperi/UECE.

. Através do Processo nº 11222136-0, datado de 12/07/2011, o NUCENG solicitou à PROAD providências quanto à emissão da Nota de Empenho do MAPP nº 37, referente ao Termo de Aditivo nº 03 ao Contrato nº 029/2010 – Empresa Construtora Porto – TP 003/2009, para fins de execução da obra de Urbanização dos Blocos da UECE, com Construção de uma Passarela na Área 03, Campus do Itaperi/FUNECE, em Fortaleza-CE.

. Através do Processo nº 11222117-3, datado de 12/07/2011, o NUCENG solicitou à PROAD providências quanto à emissão da Nota de Empenho do MAPP nº 37, referente ao Termo de Aditivo nº 02 ao Contrato nº 90/2010 – Empresa LA Empreendimentos – TP 001/2010, para fins de execução da obra de Urbanização dos Blocos de Salas de Aula e Construção de 01 (uma) Estação de Tratamento de Esgoto e das Instalações Elétricas Incluindo 01 (uma) Estação Aérea no Campus do Itaperi/UECE, em Fortaleza-CE.

. Em 19/07/2011, foi solicitado à PROAD pagamento à Empresa MPI Construções LTDA, relativo à Medição 14ª da Obra de Ampliação e Reforma da Comissão Executiva do Vestibular-CEV, no Campus do Itaperi-UECE, Contrato nº 47/2010, conforme Processo nº 11221187-9.

. Foi enviado à PROAD, em 20/07/2011, o Processo nº 10601582-6 que consiste na solicitação de Replanilhamento ao Contrato nº 055/2010 da obra de Reformas, Ampliações e Construções nos Campi da FUNECE/Itaperi, Empresa CETRO CONSTRUÇÕES E SERVIÇOS LTDA, com solicitação de encaminhamento à Procuradoria Jurídica da FUNECE para elaboração do Aditivo de Valor.

. Mediante Processo nº 11222546-2, datado de 22/07/2011, o NUCENG enviou à PROAD xerox da publicação no D.O.E da Ordem de Paralisação Nº 012/2011 –

Contrato nº 170/2010, referente às obras de Reforma e Manutenção da Rede Elétrica de Média e Baixa Tensão da Universidade Estadual do Ceará-UECE, Empresa CONEXÃO ENGENHARIA PROJETOS, para fins de cadastramento junto ao Departamento de Arquitetura e Engenharia-DAE.

. Através do Processo nº 11222653-1, o NUCENG solicitou à PROAD, em 25/07/2011, a aquisição de materiais destinados à reforma da Coordenação do Centro de Educação da FUNECE.

. Conforme Processo nº 11222915-8, datado de 29/07/2011, o NUCENG solicitou à PROAD providências quanto à emissão da Nota de Empenho do MAPP nº 01, referente ao Contrato nº 103/2010 – Empresa CAPELLA CONSTRUÇÕES LTDA, para fins de execução da obra de Construção do Complexo Poliesportivo da UECE, no Campus do Itaperi, em Fortaleza-CE.

. Em 03/08/2011, o NUCENG enviou à Prefeitura da FUNECE o Processo nº 11222872-0, oriundo da Faculdade de Veterinária, que trata da solicitação de reforma elétrica do Laboratório de Patologia da Clínica Veterinária/FAVET, informando haver realizado levantamento no local e elaborado um croqui, bem como os quantitativos de materiais para atender as novas instalações.

. O NUCENG encaminhou à PROAD, em 04/08/2011, o Processo nº 11320824-3, que trata da Justificativa de Entrega da 5ª medição (valor zero), referente à obra de Reforma da Editora da Universidade Estadual do Ceará-UECE, no Campus do Itaperi, em Fortaleza-CE, Contrato nº 114/2010, Empresa ÂNGULO ENGENHARIA LTDA, para fins de cadastramento junto ao Departamento de Contabilidade e Finanças-DECOFIN da UECE.

. Foi encaminhada à PROAD, em 08/08/2011, a solicitação de pagamento à Empresa L.A Empreendimentos e Serviços de Engenharia LTDA, referente à Medição 10ª da obra de Urbanização dos Blocos de Salas de Aula e Construção de 01 (uma) Estação de Tratamento de Esgoto e das Instalações Elétricas Incluindo 01 (uma) Estação Aérea no Campus do Itaperi, em Fortaleza-CE, Contrato nº 90/2010, conforme Processo nº 11221814-8.

. Em 08/08/2011, o NUCENG encaminhou à PROAD os Processos: 11223222-1; 11223224-8; 11223226-4; 11223228-0; referentes à Carta de Entrega das medições 26ª; 27ª; 28ª e 29ª (valor zero), respectivamente, correspondentes à obra de Construção do Hospital Veterinário da UECE, Contrato nº 167/2006, DUPLO M ENGENHARIA LTDA.

. Em 10/08/2011, o NUCENG encaminhou à PROAD o Processo nº 10725580-4, que trata da solicitação de pagamento à empresa CONSTRUTORA PORTO LTDA, correspondente à medição 11ª da obra de Urbanização dos Blocos da UECE, com Construção de uma Passarela na Área 3, em Fortaleza-CE, Contrato nº 029/2010.

. Através do Processo nº 11223991-9, datado de 11/08/2011, o NUCENG solicitou à PROAD providências quanto à emissão da Nota de Empenho do MAPP nº 37, referente ao Termo de Aditivo de Replanilhamento ao Contrato nº 114/2010 – Empresa ÂNGULO ENGENHARIA LTDA, para fins de execução dos Serviços de Refo

. Conforme Processo nº 11223496-8, datado de 17/08/2011, o NUCENG enviou à PROAD xerox da publicação no D.O.E do Termo de Aditivo nº 02 ao Contrato nº 114/2010, relativo aos Serviços de Reforma da Editora da Universidade Estadual do Ceará-UECE, Empresa ÂNGULO ENGENHARIA LTDA, para cadastramento junto ao Departamento de Arquitetura e Engenharia-DAE.

. Em 17/08/2011, o NUCENG encaminhou à PROAD o Processo nº 11042375-5, que trata da solicitação de pagamento à empresa ÂNGULO ENGENHARIA,

correspondente à medição 4ª da obra de Execução dos Serviços de Reforma da Editora da Universidade Estadual do Ceará, Contrato nº 114/2010.

. Em 22/08/2011, o NUCENG encaminhou à PROAD o Processo nº 11223928-5, que trata da solicitação de pagamento à empresa CAPELLA CONSTRUÇÕES LTDA correspondente à medição 10ª da obra de Construção do Complexo Poliesportivo da UECE, no Campus do Itaperi, em Fortaleza-CE, Contrato nº 103/2010.

. Atendendo ao Processo nº 11044171-0, de interesse da Coordenação do Mestrado Acadêmico em Cuidados Clínicos em Saúde-CMACCLIS, que trata da solicitação de elaboração do projeto de adequação das áreas físicas concernentes à reforma da referida unidade acadêmico-administrativa, o NUCENG enviou à PROAD, em 23/08/2011, Plantas e Quantitativos de materiais destinados ao objeto em tela.

. O NUCENG enviou à PROAD o Processo nº 11222927-1, em 24/08/2011, que trata da Carta de Entrega da 9ª medição (valor zero), correspondente ao Contrato nº 103/2010, da obra de Construção do Complexo Poliesportivo da UECE, no Campus do Itaperi, em Fortaleza-CE, empresa CAPELLA CONSTRUÇÕES LTDA, para fins de cadastramento e arquivamento junto ao DECOFIN.

. Atendendo à solicitação do Centro Acadêmico Livre de Serviço Social-CALSS, formulada através do Processo nº 11044402-7, que trata do pedido de orçamento para reforma do referido centro, o Núcleo de Engenharia enviou à PROAD, em 29/08/2011, a Planta e Orçamento.

. Em 31/08/2011, o NUCENG encaminhou à PROAD o Processo nº 10726148-0, que trata da solicitação de pagamento à Empresa STRUCTURA ENGENHARIA LTDA, correspondente à Medição 3ª do Contrato nº 115/2010, referente aos Serviços Complementares para Conclusão da Obra do Restaurante Universitário da UECE, Lote 1, em Fortaleza-CE.

. Em 13/09/2011, o NUCENG encaminhou à PROAD o Processo nº 11516646-7, que trata da solicitação de pagamento à Empresa Construmaia Engenharia e Projetos LTDA, correspondente à medição 13ª da obra de Construção de um Bloco Estrutural com Dois Pavimentos (12 Salas de Aula) no Campus do Itaperi/UECE, em Fortaleza-CE, Contrato nº 75/2010.

. Em 19/09/2011, o NUCENG encaminhou à PROAD as especificações dos equipamentos, bem como orçamentos, destinados ao serviço de instalação do sistema de espelho d'água nas dependências da Reitoria/UECE – Campus do Itaperi, mediante Processo nº 11517563-6.

. Em 21/09/2011, o NUCENG enviou à Reitoria o Processo nº 11517642-0, constando solicitação de pagamento à Empresa CAPELLA CONSTRUÇÕES LTDA correspondente à Medição 11ª da obra de Construção do Complexo Poliesportivo da UECE, no Campus do Itaperi, em Fortaleza-CE, Contrato nº 103/2010.

. Em 03/10/2011, o NUCENG enviou à Reitoria o Processo nº 11517557-1, constando solicitação de pagamento à Empresa LA Empreendimentos e Serviços de Engenharia LTDA correspondente à Medição 11ª da obra de Urbanização dos Blocos de Salas de Aula - Área 1, Estação de Tratamento de Esgoto, Instalação Elétrica Incluindo Estação Aérea, UECE/Itaperi - Fortaleza-CE, Contrato nº 090/2010.

. Em 07/10/2011, o NUCENG encaminhou à PROAD o Processo nº 11518638-7, que trata da Ordem de Reinício nº 080/2011-DAE, datada de 03/10/2011, referente ao Contrato nº 055/2010 da obra de Reforma, Ampliações e Construções nos Campi da FUNECE/UECE-Itaperi, no Município de Fortaleza-CE,

Empresa CETRO CONSTRUÇÕES E SERVIÇOS LTDA, para ciência e providências.

. Em 18/10/2011, o NUCENG encaminhou à PROAD solicitação de pagamento à empresa CAPELLA CONSTRUÇÕES LTDA, equivalente aos serviços da Medição 12ª, da obra de Construção do Complexo Poliesportivo da UECE, no Campus do Itaperi, em Fortaleza-CE, Contrato nº 103/2010, conforme Processo nº 11582725-0.

. Através do Processo nº 11582261-5, datado de 19/10/2011, o NUCENG solicitou à PROAD providências quanto à emissão da Nota de Empenho do MAPP nº 99, referente ao Contrato nº 170/2010 – Empresa CONEXÃO ENGENHARIA PROJETOS E INSTALAÇÕES LTDA, para fins de execução da obra de Reforma e Manutenção da rede Elétrica de Média e Baixa Tensão da Universidade Estadual do Ceará-UECE.

. Através do Processo nº 11582267-4, datado de 19/10/2011, o NUCENG solicitou à PROAD providências quanto à emissão da Nota de Empenho do MAPP nº 01, referente ao Contrato nº 103/2010 – Empresa CAPELLA CONSTRUÇÕES LTDA, para fins de execução da obra de Construção do Complexo Poliesportivo da UECE, no Campus do Itaperi, em Fortaleza-CE.

. No dia 20/10/2011, o NUCENG encaminhou à PROAD os Processos: 11582450-2- e 11582397-2; referentes às Cartas de Entrega das Medições 14ª e 15ª; (valores zero), respectivamente, correspondentes à obra de Construção de Um Bloco Estrutural Com Dois Pavimentos (12 Salas de Aula) No Campus do Itaperi – UECE, em Fortaleza-CE, Contrato nº 75/2010, Empresa CONSTRUMAIA ENGENHARIA.

. O NUCENG enviou à PROAD, em 20/10/2011, o Processo nº 11321217-8, oriundo da Empresa CONSTRUMAIA ENGENHARIA, que consiste na solicitação de Aditivo de Prazo de 60 (sessenta) dias corridos, referente ao Contrato nº 75/2010 da obra de Construção de Um Bloco Estrutural Com Dois Pavimentos (12 Salas de Aula) no Campus do Itaperi – UECE, em Fortaleza-CE, informando concordar com o pedido de prorrogação.

. Foi encaminhado à PROAD, em 27/10/2011, o Processo nº 11581550-3, que consiste na solicitação de emissão da Nota de Empenho do MAPP 37, referente ao 2º Termo de Aditivo de Replanilhamento ao Contrato nº 090/2010 – Empresa LA Empreendimentos e Serviços de Engenharia LTDA, da obra de Urbanização dos Blocos de Salas de Aula, Construção de Uma Estação de Tratamento de Esgoto e das Instalações Elétricas Incluindo Uma Estação Aérea no Campus do Itaperi, Fortaleza-CE.

. Foi encaminhado à PROAD, em 27/10/2011, o Processo nº 11581561-9, que consiste na solicitação de emissão da Nota de Empenho do MAPP 37, referente ao 3º Termo de Aditivo ao Contrato nº 029/2010 – Empresa Construtora Porto LTDA, da obra de Urbanização dos Blocos da UECE, Com Construção de Uma Passarela na Área 03, Campus do Itaperi, em Fortaleza-CE.

. Foi encaminhado à PROAD, em 27/10/2011, o Processo nº 11581557-0, que consiste na solicitação de emissão da Nota de Empenho do MAPP 37, referente ao 8º Termo de Aditivo ao Contrato nº 47/2010 – Empresa MPI Construções LTDA, da obra de Ampliação e Reforma da Comissão Executiva do Vestibular-CEV, no Campus do Itaperi – Fortaleza-CE.

. Foi encaminhado à PROAD, em 27/10/2011, o Processo nº 11581553-8, que consiste na solicitação de emissão da Nota de Empenho do MAPP 37, referente ao 2º Termo de Aditivo ao Contrato nº 114/2010 – Empresa Ângulo Engenharia LTDA, da obra de Reforma da Editora da Universidade Estadual do Ceará.

. Foi encaminhado à PROAD, em 27/10/2011, o Processo nº 11581635-6, que consiste na solicitação de emissão das Notas de Empenho do MAPP 37, Fontes 70 e 00, referentes ao 4º Termo de Aditivo ao Contrato nº 55/2010 – Empresa CETRO Construções e Serviços LTDA, da obra de Reforma, Ampliações e Construções nos Campi da FUNECE/UECE – Itaperi, em Fortaleza-CE.

. Foi enviado à PROAD, em 01/11/2011, o Processo nº 11581714-0, que trata da solicitação de publicação no D.O.E da Ordem de Paralisação nº 074/2011, de 01/11/2011, concernente à obra de Construção do Hospital Veterinário da UECE, no Município de Fortaleza-CE, Contrato nº 167/2006-UECE, Empresa DUPLO M CONSTRUTORA LTDA.

. Em 04/11/2011, o NUCENG enviou à PROAD o Processo nº 11581609-7, que consiste na solicitação de emissão da Ordem de Serviço do Contrato nº 072/2011, Empresa STG Construções Imobiliária LTDA, destinada à Reforma da Pró-Reitoria de Pós-Graduação e Pesquisa-PRPGPQ da UECE, junto ao Departamento de Arquitetura e Engenharia-DAE.

. Em 04/11/2011, o NUCENG enviou à PROAD o Processo nº 11581610-0, que consiste na solicitação de emissão da Ordem de Serviço do Contrato nº 079/2011, Empresa LA Empreendimentos e Serviços de Engenharia LTDA, destinada à Reforma dos Órgãos Colegiados da UECE, junto ao Departamento de Arquitetura e Engenharia-DAE.

. Foi encaminhado à PROAD, em 09/11/2011, o Processo nº 11583075-8, que consiste na solicitação de emissão das Notas de Empenho dos MAPPs 37 e 137, Fontes 70 e 00, referentes ao 4º Termo de Aditivo ao Contrato nº 75/2010 – Empresa CONSTRUMAIA ENGENHARIA E PROJETOS LTDA, da obra de Construção de 01 (um) Bloco Estrutural com 02 (dois) Pavimentos (12 Salas de Aula no Campus do Itaperi – UECE, em Fortaleza-CE.

. Foi encaminhado à PROAD, em 10/11/2011, o Processo nº 11583146-0, que consiste na solicitação de emissão da Nota de Empenho do MAPP 01, referente ao Contrato nº 103/2010 – Empresa CAPELLA CONSTRUÇÕES LTDA, da obra de Construção do Complexo Poliesportivo da UECE.

. O NUCENG enviou à PROAD, em 10/11/2011, o Processo nº 11583143-6, que consiste na solicitação de emissão das Notas de Empenho dos MAPPs 109 e 77, referentes ao Contrato nº 15/2011 – Empresa FORTEKS ENGENHARIA E SERVIÇOS ESPECIAIS LTDA, da obra de Urbanização dos Blocos da UECE, na Área 02 (Lote I), em Fortaleza-CE.

. O NUCENG enviou à PROAD, em 10/11/2011, o Processo nº 11583102-9, que consiste na solicitação de emissão das Notas de Empenho do MAPP 37, Fontes 70 e 00, referentes ao Contrato nº 79/2011 – Empresa LA Empreendimentos e Serviços de Engenharia LTDA, das obras de Reforma nas Instalações do Prédio Anexo da Pró-Reitoria de Pós-Graduação e Pesquisa-PRPGPQ/UECE, Reforma e Adaptação da Estrutura Física da Sala da Secretaria dos Órgãos/UECE, em Fortaleza-CE, Lote II.

. O NUCENG enviou à PROAD, em 10/11/2011, o Processo nº 11583100-2, que consiste na solicitação de emissão da Nota de Empenho do MAPP 77, referente ao Contrato nº 14/2011 – Empresa LA Empreendimentos e Serviços de Engenharia LTDA, da obra de Construção de 01 (uma) Passarela e Urbanização dos Blocos da UECE na Área 04 (Lote II), em Fortaleza-CE.

. O NUCENG enviou à PROAD, em 10/11/2011, o Processo nº 11583145-2, que consiste na solicitação de emissão das Notas de Empenho do MAPP 37, Fontes 70 e 00, referentes ao Contrato nº 28/2011 – Empresa ENATEC ENGENHARIA LTDA, para a execução de Instalação de Ventilação e Exaustão Mecânica para o Novo Restaurante Universitário da UECE, em Fortaleza-CE.

. O NUCENG enviou à PROAD, em 10/11/2011, o Processo nº 11583104-5, que consiste na solicitação de emissão das Notas de Empenho do MAPP 37, Fontes 70 e 00, referentes ao Contrato nº 72/2011 – Empresa STG CONSTRUÇÕES IMOBILIÁRIA LTDA, das obras de Reforma nas Instalações do Prédio Anexo da Pró-Reitoria de Pós-Graduação e Pesquisa-PRPGPQ/UECE, Reforma e Adaptação da Estrutura Física da Sala da Secretaria dos Órgãos/UECE, em Fortaleza-CE, Lote I.

. O NUCENG enviou à PROAD, em 21/11/2011, o Processo nº 11042215-5, que trata da solicitação de pagamento à Empresa CONEXÃO ENGENHARIA, referente à Medição 3ª da obra de Reforma e Manutenção da Rede Elétrica de Média e Baixa Tensão da UECE, Contrato nº 170/2010.

. Em 23/11/2011, o NUCENG encaminhou à PROAD solicitação de pagamento à Empresa CAPELLA Construções LTDA, equivalente aos serviços da Medição 13ª, da obra de Construção do Complexo Poliesportivo da UECE, no Campus do Itaperi, em Fortaleza-CE, Contrato nº 103/2010, conforme Processo nº 11583695-0.

. Em 23/11/2011, o NUCENG encaminhou à PROAD o Processo nº 11583813-9, que trata da Ordem de Paralisação nº 088/2011, datada de 09/11/2011, referente ao Contrato nº 055/2010 da obra de Reforma, Ampliações e Construções nos Campi da FUNECE/UECE-Itaperi, no Município de Fortaleza-CE, Empresa CETRO CONSTRUÇÕES E SERVIÇOS LTDA, para publicação.

. O NUCENG enviou à PROAD, em 24/11/2011, o Processo nº 11583851-1, que consiste na solicitação de emissão da Nota de Empenho do MAPP 01, referente ao Contrato nº 103/2010 – Empresa CAPELA CONSTRUÇÕES LTDA, da obra de Construção do Complexo Poliesportivo da UECE/Campus do Itaperi, em Fortaleza-CE.

. Em 28/11/2011, o NUCENG encaminhou à PROAD o Processo nº 11321103-1, que trata da Ordem de Reinício nº 093/2011-DAE, datada de 06/09/2011, referente ao Contrato nº 115/2010 da obra referente aos Serviços Complementares para a Conclusão da Obra do Restaurante Universitário da UECE, Fortaleza-CE Lote I, para publicação.

. O NUCENG enviou à PROAD, em 28/11/2011, o Processo nº 11583747-7, que trata da solicitação de pagamento à Empresa CONSTRUMAIA ENGENHARIA E PROJETOS LTDA, referente à Medição 16ª da obra de Construção de um Bloco Estrutural com dois Pavimentos (12 Salas de Aula) no Campus do Itaperi/UECE, em Fortaleza-CE, Contrato nº 75/2010-FUNECE.

. O NUCENG enviou à PROAD, em 29/11/2011, o Processo nº 11584039-7, que trata da solicitação de pagamento à Empresa ÂNGULO ENGENHARIA, referente à Medição 11ª da obra de Execução dos Serviços de Reforma da Editora da Universidade Estadual do Ceará, Contrato nº 114/2010.

. O NUCENG enviou à PROAD, em 30/11/2011, o Processo nº 11223230-2, que trata da solicitação de pagamento à Empresa DUPLO M ENGENHARIA LTDA, referente à Medição 30ª da obra de Construção do Hospital Veterinário da Universidade Estadual do Ceará - UECE, Contrato nº 167/2006.

. Mediante Processo nº 11584448-1, datado de 08/12/2011, o NUCENG enviou à PROAD xerox da publicação no D.O.E do Termo Aditivo nº 06 ao Contrato nº 75/2010, relativo à obra de Construção de um Bloco Estrutural com dois Pavimentos (12 Salas de Aula) no Campus do Itaperi – UECE, em Fortaleza-CE, Empresa CONSTRUMAIA ENGENHARIA E PROJETOS LTDA, para fins de cadastramento junto ao Departamento de Arquitetura e Engenharia-DAE.

. O NUCENG enviou à PROAD, em 23/12/2011, o Processo nº 11584969-6, que trata da solicitação de pagamento à Empresa GAU GUIMARÃES ARQUITETURA

E URBANISMO S/S LTDA-EPP, referente à 3ª e última parcela dos serviços de Reforma do Plano Diretor da UECE-Itaperi, inclusive Levantamento Planialtimétrico, Contrato nº 74/2010.

II.0 - FAZENDA EXPERIMENTAL GUAÍÚBA-FAVET/UECE

. Em 03/02/2011, o NUCENG enviou à PROAD o Processo nº 10724504-3 que trata da solicitação de Aditivo de Prazo com acréscimo de 30 dias para conclusão da obra de Reforma e Ampliação das Instalações Prediais da Fazenda Guaiúba/UECE-FAVET, com emissão de parecer favorável quanto ao pleito.

. Em 29/04/2011, o NUCENG enviou à PROAD o Processo nº 11042640-1 relativo à solicitação de Aditivo de Prazo, com acréscimo de 60 (sessenta) dias, para conclusão das obras de Reforma e Ampliação das Instalações Prediais da Fazenda Guaiúba/UECE – Faculdade de Veterinária-FAVET, Contrato nº 62/2010, empresa MPI Construções LTDA, para demais providências.

. Foi encaminhado à PROAD, em 29/04/2011, o Processo nº 10724568-0, que consiste na solicitação de pagamento à empresa MPI Construções LTDA, referente à medição 7ª da obra de Reforma e Ampliação das Instalações Prediais da Fazenda Guaiúba-UECE/FAVET, Contrato nº 062/2010, para cadastramento junto ao DER.

. Em 11/05/2011, o NUCENG encaminhou à PROAD o Processo nº 10725493-0, que trata da Carta de Entrega da 8ª medição (valor zero), do Contrato nº 062/2010, correspondente à obra de Reforma e Ampliação das Instalações Prediais da Fazenda Guaiúba (UECE – Faculdade de Veterinária - FAVET), empresa MPI Construções LTDA, para cadastramento junto ao DER.

. O NUCENG encaminhou à PROAD o Processo nº 11221264-6, em 06/06/2011, que trata da solicitação de Aditivo de Prazo com acréscimo de 60 (sessenta) dias referente à obra de Reforma e Ampliação das Instalações Prediais da Fazenda Guaiúba-FAVET/UECE, Contrato nº 062/2010, Empresa MPI Construções LTDA, informando concordar com a justificativa apresentada, uma vez que o processo de Aditivo de Acréscimo encontra-se, ainda, aguardando publicação.

. Em 13/06/2011, o NUCENG enviou à PROAD o Processo nº 11224649-4, que trata da solicitação, junto ao Comitê de Gestão por Resultados e Gestão Fiscal-COGERF, para liberação de recursos referentes ao Projeto MAPP nº 93, Fonte 00, relativos ao Aditivo nº 07 do Contrato nº 62/2010, para execução da obra de Reforma e Ampliação das Instalações Prediais da Fazenda Guaiúba-FAVET/UECE, Empresa MPI CONSTRUÇÕES LTDA.

. Através do Processo nº 11221643-9, datado de 01/07/2011, o NUCENG solicitou à PROAD providências, no que tange à emissão das Notas de Empenho do MAPP nº 93, referente ao Termo de Aditivo nº 07 do Contrato nº 062/2010 – Empresa MPI Construções LTDA, para fins de execução da obra de Reforma da Fazenda Experimental Guaiúba-FAVET/FUNECE.

. Mediante Processo nº 11221955-1, datado de 08/07/2011, o NUCENG enviou à PROAD xerox da publicação no D.O.E do Termo Aditivo nº 07 ao Contrato nº 62/2010, relativo à obra de Reforma e Ampliação das Instalações Prediais da Fazenda Guaiúba-FAVET/UECE, Empresa MPI Construções LTDA, para fins de cadastramento junto ao Departamento de Arquitetura e Engenharia-DAE.

. O NUCENG enviou à PROAD, em 21/07/2011, o Processo nº 1042213-9, que trata da solicitação de pagamento à empresa MPI Construções LTDA, referente à Medição 10ª da obra de Ampliação e Reforma das Instalações Prediais da Fazenda Guaiúba-FAVET/UECE, Contrato nº 062/2010.

. Mediante Processo nº 11222542-0, datado de 22/07/2011, o NUCENG enviou à PROAD xerox da publicação no D.O.E do Termo Aditivo nº 08 ao Contrato nº

62/2010, relativo às obras de Reforma e Ampliação das Instalações Prediais da Fazenda Guaiúba-FAVET/UECE, empresa MPI Construções LTDA, para fins de cadastramento junto ao Departamento de Arquitetura e Engenharia-DAE.

. Em 04/08/2011, o NUCENG encaminhou à PROAD o Processo nº 11222900-0, que trata da solicitação de pagamento da 13ª medição do Contrato nº 062/2010, empresa MPI CONSTRUÇÕES LTDA, correspondente à obra de Reforma e Ampliação das Instalações Prediais da Fazenda Guaiúba (UECE – Faculdade de Veterinária/FAVET).

CRONOGRAMA – VISITAS TÉCNICAS

- . 07/02/2011
- . 28/02/2011
- . 03/05/2011

III.0 - UECE/UNIDADES DO INTERIOR

III.1 - Faculdade de Educação, Ciências e Letras do Sertão Central - FECLESC

. O NUCENG enviou à PROAD o Processo nº 10724569-8, datado de 31/01/2011, que trata da Carta de Entrega da 7ª medição (valor zero), do Contrato nº 27/2010, concernente à obra de Construção de 05 (cinco) Salas de Aula e Reforma nas Instalações da UECE/FECLESC, em Quixadá-CE, empresa Construtora CIMEL LTDA, para cadastramento junto ao DER.

.O NUCENG encaminhou à PROAD, em 03/02/2011, o Processo nº 10724571-0 referente à Carta de Entrega da 6ª medição (valor zero) do Contrato nº 27/2010, concernente à obra de Construção de 05 (cinco) Salas de Aula e Reforma nas Instalações da UECE/FECLESC, em Quixadá-CE, empresa Construtora CIMEL LTDA, para cadastramento junto ao DER.

. O NUCENG encaminhou à PROAD a Ordem de Paralisação nº 363/2011, para publicação no D.O.E., referente à Construção de 05 Salas de Aula e Reforma nas Instalações da UECE/FECLESC, em Quixadá-CE, Contrato nº 027/2010, empresa Construtora CIMEL LTDA – EPP, conforme Processo nº 10724766-6, de 04/02/2011.

. Através do Processo Nº 10724768-2, de 04/02/2011, o NUCENG enviou à PROAD a Ordem de Paralisação nº 6760/2010, de 17/11/2010, para publicação no D.O.E, concernente à Construção de 01 (uma) Cisterna na Faculdade de Educação, Ciências e Letras do Sertão Central - FECLESC, no município de Quixadá-CE, Contrato nº 101/2010, empresa Construtora CIMEL LTDA – EPP.

. O NUCENG enviou à PROAD o Processo nº 10724770-4, datado de 04/02/2011, solicitando a publicação da Ordem de Reinício nº 589/2011, de 14/01/2011, correspondente à obra de Construção de 01 (uma) Cisterna na FECLESC, no município de Quixadá-CE, Contrato nº 101/2010, empresa Construtora CIMEL LTDA – EPP.

. Em 09/02/2011, o NUCENG enviou à PROAD as Cartas de Entrega das Medições 1ª e 2ª (valores zero), Processos: 10724822-0 e 10724799-2 respectivamente, correspondentes ao Contrato nº 101/2010, da obra de Construção de 01 (uma) Cisterna na Faculdade de Educação, Ciências e Letras do Sertão Central - FECLESC, no município de Quixadá-CE, empresa Construtora CIMEL LTDA – EPP.

. Foi encaminhado à PROAD, em 09/02/2011, o Processo nº 10724801-8, solicitando pagamento à Construtora CIMEL LTDA – EPP, referente à obra de Construção de 01 (uma) Cisterna na FECLESC, Quixadá-CE, Contrato nº

101/2010, considerando que os serviços da 3ª medição foram prontamente executados.

. Em 17/02/2011, o NUCENG encaminhou à PROAD solicitação de pagamento à CONSTRUTORA CIMEL LTDA EPP, referente à medição 3ª do Contrato nº 101/2010 da obra de Construção de 01 (uma) Cisterna na FECLESC, no Município de Quixadá-CE, conforme Processo nº 10724801-8.

. Foram encaminhados ao Departamento de Contabilidade e Finanças - DECOFIN, em 17/03/2011, os Processos: 10724571-0 e 10724569-8, que tratam da entrega das medições 6ª e 7ª (valores zero), respectivamente, referente à obra de Construção de 05 (cinco) Salas de Aula e Reforma nas Instalações da UECE/FECLESC, em Quixadá-CE, Contrato nº 027/2010, empresa Construtora CIMEL LTDA, para arquivamento.

. Em 21/03/2011, o NUCENG encaminhou à PROAD o Processo nº 10724573-6 que solicita pagamento à Construtora CIMEL LTDA, referente à medição 8ª da obra de Construção de 05 (cinco) Salas de Aula e Reforma nas Instalações da UECE/FECLESC, em Quixadá-CE, Contrato nº 027/2010.

. Foi enviado à PROAD, em 07/06/2011, o Processo nº 11221191-7, que trata da solicitação de publicação no D.O.E da Ordem de Reinício nº 006/2011, de 30/05/2011, concernente à obra de Construção de 05 (cinco) Salas de Aula e Reforma nas Instalações da UECE/FECLESC, em Quixadá-CE, Contrato nº 027/2010, empresa CONSTRUTORA CIMEL LTDA - EPP.

. Através do Processo nº 11222138-6, datado de 12/07/2011, o NUCENG solicitou à PROAD providências quanto à emissão da Nota de Empenho do MAPP nº 37, referente ao Termo de Aditivo nº 01 ao Contrato nº 101/2010 – Empresa Construtora CIMEL – TP 006/2010, para fins de execução da obra de Construção de 01 (uma) Cisterna na FECLESC/Quixadá-CE.

. Mediante Processo nº 11222273-0, datado de 15/07/2011, o NUCENG enviou à PROAD xerox da publicação no D.O.E do Termo Aditivo nº 03 ao Contrato nº 27/2010, relativo à obra de Construção de 05 (cinco) Salas de Aula e Reforma nas Instalações da UECE/FECLESC, em Quixadá-CE, empresa CONSTRUTORA CIMEL LTDA, para fins de cadastramento junto ao Departamento de Arquitetura e Engenharia-DAE.

. Foi encaminhado à PROAD, em 27/10/2011, o Processo nº 11581559-7, que consiste na solicitação de emissão da Nota de Empenho do MAPP 37, referente ao 1º Termo de Aditivo ao Contrato nº 101/2010 – Empresa Construtora CIMEL LTDA, da obra de Construção de 01 (uma) Cisterna na FECLESC/Quixadá-CE.

CRONOGRAMA DE VISITAS

- . 15 a 16/02/2011
- . 24 a 25/02/2011
- . 22 a 24/02/2011
- . 28/02/2011 a 01/03/2011
- . 03 a 04/03/2011
- . 16 a 17/06/2011
- . 28/07/2011 a 11/08/2011
- . 25 a 26/08/2011
- . 29 a 31/08/2011
- . 01 a 02/09/2011
- . 08 a 09/09/2011
- . 12 a 13/09/2011
- . 21 a 23/09/2011
- . 26 a 27/09/2011
- . 06 a 07/10/2011

- . 10 a 24/10/2011
- . 26 a 27/10/2011
- . 08 a 10/11/2011

III.2 - FACULDADE DE FILOSOFIA DOM AURELIANO MATOS - FAFIDAM

. O NUCENG encaminhou à PROAD relatório de acompanhamento de obras realizadas na Faculdade de Filosofia Dom Aureliano Matos - FAFIDAM, em Limoeiro do Norte-CE, referente à vistoria das infiltrações nos laboratórios de Física e Biologia e demais pontos naquele campus, conforme ofício nº 25/2011 – NUCENG, datado de 02/02/2011.

. Em 24/02/2011, o NUCENG encaminhou à PROAD o Processo nº 10725368-2 referente à solicitação de Aditivo de Prazo, relativo ao Contrato nº 063/2010, que trata da obra de Reforma e Ampliação das Instalações do Campus da FUNECE/FAFIDAM, no município de Limoeiro do Norte-CE, empresa Tempo Engenharia LTDA, com parecer favorável, após análise das justificativas apresentadas, recomendando encaminhamento do objeto em referência ao DER, para demais providências.

. Foi encaminhado à PROAD, em 25/02/2011, o Processo nº 10725366-6, que consiste na solicitação de pagamento à empresa Tempo Engenharia LTDA, referente à medição 7ª da obra de Reforma e Ampliação das Instalações do Campus da FUNECE/FAFIDAM, no Município de Limoeiro do Norte-CE, Contrato nº 063/2010.

. Em 30/03/2011, o NUCENG encaminhou à PROAD o Processo nº 10726664-4, que trata da solicitação de Aditivo de Valores, referente ao Contrato nº 063/2010 da obra de Reforma e Ampliação das Instalações do Campus da FUNECE/FAFIDAM, no município de Limoeiro do Norte-CE, empresa Tempo Engenharia LTDA, com a recomendação de se encaminhar o objeto em referência ao DER, para análise, parecer e demais providências, uma vez que a empresa Tempo Engenharia LTDA, a direção da FAFIDAM e o Núcleo de Engenharia acataram o pedido, após avaliarem a justificativa das alterações.

. Em 06/04/2011, o NUCENG encaminhou à PROAD solicitação de pagamento à empresa Tempo Engenharia LTDA, correspondente à medição 8ª do Contrato nº 063/2010 da obra de Reforma e Ampliação das Instalações do Campus da FUNECE/FAFIDAM, no Município de Limoeiro do Norte-CE, conforme Processo nº 10726224-0.

. Foi encaminhado à PROAD, em 19/05/2011, o Processo nº 11044644-5, que consiste na solicitação de pagamento à empresa Tempo Engenharia LTDA, referente à medição 9ª da obra de Reforma e Ampliação das Instalações do Campus da FUNECE/FAFIDAM, no Município de Limoeiro do Norte-CE, Contrato nº 063/2010.

. Em 23/05/2011, o NUCENG enviou à Executiva de Clientes Oficiais da COELCE o OF. Nº 184/2011 que trata da solicitação de ligação trifásica para suprimento da carga concernente à obra de expansão na Faculdade de Filosofia Dom Aureliano Matos-FAFIDAM, em Limoeiro do Norte-CE, informando encontrar-se em fase de conclusão o projeto de uma subestação de 300 KVA, que irá suprir toda a carga elétrica da Universidade, cujo projeto ao ser aprovado pela COELCE, passará por processo de licitação pública.

. Mediante Processo nº 11224384-3, o NUCENG enviou à PROAD, em 13/06/2011, a Ordem de Paralisação nº 041/2011, de 19/04/2011, referente ao Contrato nº 0063/2010 da obra de Reforma e Ampliação das Instalações do Campus da FUNECE/FAFIDAM, no Município de Limoeiro do Norte-CE, empresa Tempo Engenharia LTDA, para publicação.

. O NUCENG enviou à PROAD o Processo nº 11224247-2, datado de 21/06/2011, solicitando a publicação da Ordem de Reinício nº 012/2011-DAE, de xxx, correspondente à obra de Reforma e Ampliação das Instalações do Campus da FUNECE/FAFIDAM, no Município de Limoeiro do Norte-CE, empresa Tempo Engenharia LTDA, Contrato nº 063/2010-FUNECE.

. O NUCENG enviou à PROAD o Processo nº 11221316-2, datado de 22/06/2011, que trata da solicitação de Aditivo de Prazo, por mais 60 (sessenta) dias, da obra de Reforma e Ampliação das Instalações do Campus da FUNECE/FAFIDAM, no Município de Limoeiro do Norte-CE, Contrato nº 063/2010, empresa Tempo Engenharia LTDA, informando que o pedido em tela coincide com o início do segundo semestre letivo, estando de acordo apenas com um prazo de 45 (quarenta e cinco) dias corridos para a conclusão da obra, recomendando enviar posteriormente o presente objeto ao Departamento de Arquitetura e Engenharia-DAE, para demais providências.

. Mediante Processo nº 11221884-9, datado de 06/07/2011, o NUCENG encaminhou ao Presidente da FUNECE o Boleto Bancário do CREA – Liberação da ART, referente ao Projeto Elétrico da Subestação de 300KVA, incluindo quadros de distribuição e alimentadores da Faculdade de Filosofia Dom Aureliano Matos - FAFIDAM, para pagamento.

. Mediante Processo nº 11517422-2, datado de 13/09/2011, o NUCENG enviou à PROAD xerox da publicação no D.O.E do Termo de Aditivo nº 04 ao Contrato nº 63/2010, relativo à obra de Reforma e Ampliação das Instalações do Campus da FUNECE/FAFIDAM, em Limoeiro do Norte-CE, empresa TEMPO ENGENHARIA LTDA, para fins de cadastramento junto ao Departamento de Arquitetura e Engenharia-DAE.

. O NUCENG encaminhou à PROAD a Ordem de Paralisação nº 072/2011, para publicação no D.O.E., referente à obra de Reforma e Ampliação das Instalações do Campus da FUNECE/FAFIDAM, no Município de Limoeiro do Norte-CE, Contrato nº 063/2010, Empresa Tempo Engenharia LTDA, conforme Processo nº 11582756-0, datado de 13/10/2011.

CRONOGRAMA – VISITAS TÉCNICAS

- . 13 a 14/01/2011
- . 26 a 27/01/2011
- . 17 a 18/02/2011
- . 31/03/2011 a 01/04/2011
- . 14 a 15/04/2011
- . 05 a 06/05/2011
- . 15 a 17/06/2011
- . 06 a 08/07/2011
- . 20 a 22/07/2011
- . 01 a 02/08/2011
- . 08 a 09/08/2011
- . 30 a 31/08/2011
- . 29 a 30/09/2011
- . 24 a 25/10/2011
- . 17 a 18/11/2011
- . 01 a 02/12/2011
- . 15 a 16/12/2011

III.3 - FACULDADE DE EDUCAÇÃO DE ITAPIPOCA - FACEDI

. Em 12/01/2011, o NUCENG encaminhou à PROAD o Processo nº 10724374-1 referente à solicitação de encaminhamento da Ordem de Serviço nº 343/2011-DER, para publicação, concernente ao Contrato nº 140/2010, destinado à obra de Ampliação da Faculdade de Educação de Itapipoca - FACEDI - Construção de 04 (quatro) Salas de Aula, empresa Ferraz Engenharia LTDA.

. O NUCENG encaminhou à PROAD a Ordem de Reinício nº 037/2011-DAE, datada de 21/06/2011, para publicação no D.O.E, referente à Obra de Ampliação da Faculdade de Educação de Itapipoca - FACEDI – Construção de 04 (quatro) Salas de Aula, Empresa FERRAZ ENGENHARIA LTDA, Contrato nº 140/2010, conforme Processo nº 11223521-2, de 17/08/2011.

. O NUCENG enviou ao Departamento de Contabilidade e Finanças - DECOFIN, em 22/08/2011, os Processos: 11320926-6, 11320927-4, referentes às Cartas de Entrega das Medições (valores zero) 1ª e 2ª, respectivamente, relativas ao Contrato nº 140/2010 da obra de Ampliação da Faculdade de Educação de Itapipoca - FACEDI – Construção de 04 (quatro) Salas de Aula, empresa FERRAZ ENGENHARIA, para ciência e arquivamento.

. Foi encaminhado à PROAD, em 22/08/2011, o Processo nº 11222923-9, que consiste na solicitação de pagamento à empresa FERRAZ ENGENHARIA, referente à medição 3ª da obra de Ampliação da Faculdade de Educação de Itapipoca - FACEDI – Construção de 04 (quatro) Salas de Aula, Contrato nº 140/2010.

. O NUCENG encaminhou à PROAD a Ordem de Paralisação nº 505/2011, datada de 17/01/2011, para publicação no D.O.E, referente à Obra de Ampliação da Faculdade de Educação de Itapipoca - FACEDI – Construção de 04 (quatro) Salas de Aula, Empresa FERRAZ ENGENHARIA LTDA, Contrato nº 140/2010, conforme Processo nº 11518743-0, de 26/08/2011.

. Mediante Processo nº 11517409-5, datado de 14/09/2011, o NUCENG enviou à PROAD xerox da publicação no D.O.E da Ordem de Paralisação Nº 505/2011 – Contrato nº 140/2010, referente à obra de Ampliação da Faculdade de Educação de Itapipoca – Construção de 04 (quatro) Salas de Aula, Empresa FERRAZ ENGENHARIA LTDA, para fins de cadastramento junto ao Departamento de Arquitetura e Engenharia-DAE.

. Através do Processo nº 11517405-2, datado de 14/09/2011, o NUCENG enviou à PROAD xerox da publicação no D.O.E da Ordem de Reinício Nº 037/2011 – Contrato nº 140/2010, referente à obra de Ampliação da Faculdade de Educação de Itapipoca - FACEDI - Construção de 04 (quatro) Salas de Aula, Empresa FERRAZ ENGENHARIA LTDA, para fins de cadastramento junto ao Departamento de Arquitetura e Engenharia-DAE.

. Foi encaminhado à PROAD, em 20/09/2011, o Processo nº 11517172-0, que consiste na solicitação de pagamento à empresa FERRAZ ENGENHARIA, referente à Medição 4ª da obra de Ampliação da Faculdade de Educação de Itapipoca - FACEDI – Construção de 04 (quatro) Salas de Aula, Contrato nº 140/2010.

. O NUCENG encaminhou à PROAD o Processo nº 11517616-0, em 20/09/2011, que trata da solicitação de Aditivo de Prazo, referente à obra de Ampliação da Faculdade de Educação de Itapipoca - FACEDI – Construção de 04 (quatro) Salas de Aula, Contrato nº 140/2010, Empresa FERRAZ ENGENHARIA, justificando concordar com a prorrogação de prazo de 90 (noventa) dias, conforme parecer de fiscalização do Departamento de Arquitetura e Engenharia-DAE, e não por 120 (cento e vinte) dias como consta no objeto em referência.

. Foi encaminhado à PROAD, em 26/10/2011, o Processo nº 11517927-5, que consiste na solicitação de pagamento à empresa FERRAZ ENGENHARIA, referente à Medição 5ª da obra de Ampliação da Faculdade de Educação de Itapipoca - FACEDI – Construção de 04 (quatro) Salas de Aula, Contrato nº 140/2010.

. Através do Processo nº 11584583-6, datado de 13/12/2011, o NUCENG solicitou à PROAD providências quanto à emissão da Nota de Empenho do MAPP nº 37, referente ao Termo de Aditivo nº 02 ao Contrato nº 140/2010 – Empresa FERRAZ ENGENHARIA LTDA, para fins de execução da obra de Ampliação da Faculdade de Educação de Itapipoca - FACEDI - Construção de 04 (quatro) Salas de Aula.

. Foi encaminhado à PROAD, em 20/12/2011, o Processo nº 11584774-0, que consiste na solicitação de pagamento à empresa FERRAZ ENGENHARIA, referente à Medição 8ª da obra de Ampliação da Faculdade de Educação de Itapipoca - FACEDI – Construção de 04 (quatro) Salas de Aula, Contrato nº 140/2010.

CRONOGRAMA – VISITAS TÉCNICAS

- . 16 a 17/03/2011
- . 18 a 19/04/2011
- . 21 a 22/06/2011
- . 17 a 19/08/2011
- . 12 a 14/09/2011
- . 03 a 05/10/2011
- . 06 a 07/10/2011
- . 20 a 21/10/2011
- . 26 a 27/10/2011
- . 21 a 22/11/2011
- . 13 a 14/12/2011
- . 26 a 27/12/2011

III.4 - FACULDADE DE EDUCAÇÃO DE CRATEÚS - FAEC

. Em atenção à solicitação da direção da Faculdade de Educação de Crateús - FAEC, formulada através do Processo nº 11042425-5, datado de 12/04/2011, que consiste na avaliação, revisão e adaptação necessária às instalações elétricas do prédio da referida unidade acadêmico-administrativa, representante da equipe do NUCENG, após realizar visita técnica, detectou algumas deficiências nas instalações elétricas, para as quais foi elaborada uma relação de material, visando desmembramento dos circuitos, montagem de um quadro geral de baixa tensão, instalação de um sistema de aterramento e substituição de condutores de alimentação, ressaltando que os serviços poderiam ser executados pela equipe da Prefeitura da UECE, sob orientação do Núcleo de Engenharia.

CRONOGRAMA – VISITAS TÉCNICAS

- . 06 a 07/01/2011
- . 22 a 24/02/2011
- . 14; 15 e 16/03/2011

III.5 - FACULDADE DE EDUCAÇÃO, CIÊNCIAS E LETRAS DE IGUATU - FECLI (e outras unidades do interior)

. Mediante Processo nº 11224206-5, o NUCENG enviou à PROAD, em 21/06/2011, a Ordem de Paralisação nº 7341/2010, de 09/12/2010, referente ao Contrato nº 064/2010 da obra de Reforma, Ampliação e Construções nos Campi da FUNECE, nos Municípios de Iguatu-CE, Quixadá-CE, Tauá-CE, Crateús-CE,

Itapipoca-CE e Limoeiro do Norte-CE, empresa REMISSÃO CONSTRUÇÕES LTDA, para publicação.

. O NUCENG encaminhou à PROAD o Processo nº 11320624-0, em 11/07/2011, que trata da solicitação de Aditivo de Prazo de 30 (trinta) dias referente à obra de Reforma, Ampliação e Construções nos Campi da FUNECE, nos Municípios de Iguatu-CE, Quixadá-CE, Tauá-CE, Crateús-CE, Itapipoca-CE e Limoeiro do Norte-CE, Contrato nº 064/2010, Empresa REMISSÃO CONSTRUÇÕES LTDA, informando concordar com o pedido após análise da justificativa apresentada.

. Em 13/07/2011, o NUCENG encaminhou à PROAD a Ordem de Reinício nº 029/2011-DAE, datada de 29/06/2011, concernente à obra de Reforma, Ampliação e Construções nos Campi da FUNECE, nos Municípios de Iguatu-CE, Quixadá-CE, Tauá-CE, Crateús-CE, Itapipoca-CE e Limoeiro do Norte-CE, Contrato nº 064/2010-FUNECE, Empresa REMISSÃO CONSTRUÇÕES LTDA, para publicação, conforme Processo nº 11222202-1.

. Mediante Processo nº 11223212-4, datado de 08/08/2011, o NUCENG enviou à PROAD xerox da publicação no D.O.E da Ordem de Reinício nº 029/2011 ao Contrato nº 064/2010, relativo às obras de Reforma, Ampliação e Construção nos Campi da FUNECE, nos Municípios de Iguatu, Quixadá, Tauá, Crateús, Itapipoca e Limoeiro do Norte-CE, Empresa REMISSÃO CONSTRUÇÕES LTDA, para cadastramento junto ao Departamento de Arquitetura e Engenharia-DAE.

. Através do Processo nº 11518747-2, datado de 26/08/2011, o NUCENG solicitou à PROAD providências quanto à emissão da Nota de Empenho do MAPP nº 37, referente ao Termo de Aditivo nº 03 ao Contrato nº 064/2010 – Empresa REMISSÃO CONSTRUÇÕES, para fins de execução da obra de Reformas, Ampliações e Construções nos Campi da FUNECE, em diversos Municípios do Estado do Ceará.

. Mediante Processo nº 11516340-9, datado de 29/08/2011, o NUCENG enviou à PROAD xerox da publicação no D.O.E do Termo de Aditivo Nº 03 ao Contrato nº 064/2010, referente à execução dos Serviços de Reformas, Ampliações e Construções nos Campi da FUNECE, em diversos municípios do Estado do Ceará, Empresa REMISSÃO CONSTRUÇÕES LTDA, para fins de cadastramento junto ao Departamento de Arquitetura e Engenharia-DAE.

. Em 13/10/2011, o NUCENG encaminhou à PROAD os Processos: 11321118-0; 11321119-8; 11321120-1; referentes às Cartas de Entrega das Medições 4ª; 5ª e 6ª; (valores zero), respectivamente, correspondentes às obras de Reforma, Ampliações e Construções nos Campi da FUNECE, em Diversos Municípios do Estado do Ceará, Contrato nº 064/2010, Empresa REMISSÃO CONSTRUÇÕES LTDA.

. Foi encaminhado à PROAD, em 27/10/2011, o Processo nº 11581555-4, que consiste na solicitação de emissão da Nota de Empenho do MAPP 37, referente ao 3º Termo de Aditivo ao Contrato nº 64/2010 – Empresa Remissão Construções LTDA, da obra de Reformas, Ampliações e Construções nos Campi da FUNECE, em Diversos Municípios do Estado do Ceará.

III.6 - CENTRO DE EDUCAÇÃO, CIÊNCIAS E TECNOLOGIA DA REGIÃO DOS INHAMUNS – CECITEC (TAUÁ) CRONOGRAMA DE VISITAS TÉCNICAS:

- . 22, 23 e 24/02/2011
- . 14, 15 e 16/03/2011
- . 29 a 30/09/2011

QUADRO DEMONSTRATIVO DAS OBRAS EM ANDAMENTO EM 2011		
OBRA	ÁREA (m²)	VALOR (R\$)
CONSTRUÇÃO DO HOSPITAL VETERINÁRIO	4.232,00	3.121.236,13
CONSTRUÇÃO DO NOVO RESTAURANTE UNIVERSITÁRIO	2.572,57	1.801.875,75
CONSTRUÇÃO DE UM BLOCO ESTRUTURAL COM DOIS PAVIMENTOS (12 SALAS DE AULA) NO CAMPUS DO ITAPERI, EM FORTALEZA - CE	760,00	774.400,00
CONSTRUÇÃO DO COMPLEXO POLIESPORTIVO DA UECE, NO CAMPUS DO ITAPERI, EM FORTALEZA-CE	16.000,00	4.188.903,58
REFORMA E AMPLIAÇÃO DO BLOCO S DA QUÍMICA	760,00	579.633,41
URBANIZAÇÃO DOS BLOCOS DA UECE NA ÁREA 2 (LOTEI); CONSTRUÇÃO DE 01 (UMA) PASSARELA E URBANIZAÇÃO DOS BLOCOS DA UECE NA ÁREA 04 (LOTEII) EM FORTALEZA/CE.	12.045,19	737.523,80
REFORMA GERAL NA REDE AÉREA DO SISTEMA ELÉTRICO DO CAMPUS DO ITAPERI, EM FORTALEZA		564.996,40
CONSTRUÇÃO DE 05 (CINCO) SALAS DE AULAS E REFORMA NAS INSTALAÇÕES DA UECE/FECLESC EM QUIXADÁ-CE	335,40	336.607,93
OBRAS DE REFORMA E AMPLIAÇÃO DAS INSTALAÇÕES DO CAMPUS DA FUNECE/FAFIDAM, INCLUSIVE COM A CONSTRUÇÃO DE 12 SALAS DE AULA NO MUNICÍPIO DE LIMOEIRO DO NORTE – CE	497,20	647.407,62
CONSTRUÇÃO E REFORMA NAS INSTALAÇÕES DA UECE/FACEDI (ITAPIOCA)	672,00	333.191,38
	37.874,36	13.085.776,00

QUADRO DEMONSTRATIVO DAS OBRAS CONCLUÍDAS EM 2011		
OBRA	ÁREA (m²)	VALOR (R\$)
REFORMA DA EDITORA DA UNIVERSIDADE ESTADUAL DO CEARÁ, NO CAMPUS DO ITAPERI, EM FORTALEZA-CE	90,00	164.140,29
AMPLIAÇÃO E REFORMA DA COMISSÃO EXECUTIVA DO VESTIBULAR	1.190,60	392.116,22
OBRAS DE REFORMAS, AMPLIAÇÕES E CONSTRUÇÕES NOS CAMPI DA FUNECE / UECE - ITAPERI, NO MUNICÍPIO DE FORTALEZA – CE	8.842,78	382.046,72
URBANIZAÇÃO DOS BLOCOS DE SALA DE AULA COM CONSTRUÇÃO DE PASSARELA (ÁREA 3).	5.534,29	429.222,61
URBANIZAÇÃO DOS BLOCOS DA UECE, COM CONSTRUÇÃO DE UMA ESTAÇÃO DE TRATAMENTO NA ÁREA 1, EM FORTALEZA - CE	4.158,11	523.129,64
OBRAS DE REFORMA E AMPLIAÇÃO DAS INSTALAÇÕES PREDIAIS DA FAZENDA GUAÍUBA (UECE – FACULDADE DE VETERINÁRIA – FAVET)	1.082,83	1.598.623,55
OBRAS DE REFORMAS, AMPLIAÇÕES E CONSTRUÇÕES NOS CAMPI DA FUNECE, EM DIVERSOS MUNICÍPIOS DO ESTADO DO CEARÁ.	3.696,00	359.473,07
	24.594,61	3.848.752,10

AS ATIVIDADES DE MAIOR DESTAQUE EM 2011 REALIZADAS PELO DEPEs

Antes de apresentar o relatório de atividades de 2011 destacamos alguns pontos do Plano de Gestão 2008-2012 para que as atividades e metas sejam mais facilmente compreendidas.

PONTOS DO PLANO DE GESTÃO

1. PRINCÍPIOS DA GESTÃO

- 1.1. Gestão planejada, democrática e transparente;
- 2.1. Prestação de contas sistemática e institucionalizada aos atores internos, ao Governo e à Sociedade;

2. VISÃO DE FUTURO E OBJETIVOS ESTRATÉGICOS

- 2.1. Modernização e eficiência administrativa;
- 2.2. Adequação e modernização da infraestrutura;

3. EIXOS DAS POLÍTICAS E AÇÕES DA GESTÃO

3.1. Eixo Da Integração Da Universidade Com O Governo E A Sociedade

Implantar práticas de prestação de contas sistemáticas à Sociedade e ao Governo, dentre outros, pela apresentação de Balanço Social, relatórios setoriais impressos e publicados na rede de informática e divulgação de informações de utilidade pública nos meios de comunicação.

3.2. Eixo Da Interiorização Das Ações Acadêmicas

Promover maior espacialização da presença da Universidade no interior do Estado, de forma integrada e compatibilizada com a expansão de outras Instituições de Ensino Superior Estadual (UVA e URCA) e Federal, e de acordo com os objetivos do Governo do Estado;

3.3. Eixo Da Promoção Da Excelência Acadêmica

Melhorar a eficácia acadêmica pelo aperfeiçoamento e sistematização da avaliação do desempenho acadêmico do corpo docente e discente;

3.4. Eixo Da Modernização Da Gestão Administrativa

Implantação de sistemática de avaliação institucional e da Gestão, incluindo a avaliação baseada em indicadores de Resultados;

Redefinição e aperfeiçoamento de sistema de informações gerenciais e de resultados acadêmicos, para o monitoramento de resultados, a melhoria da gestão e a prestação de contas;

Definição e implementação de política de prestação sistemática de contas da Gestão (*accountability*) aos atores internos da Universidade, ao Governo e à Sociedade;

Implementação da política de valorização de servidores e docentes pela qualificação continuada, comprometimento e produtividade, aproveitamento de talentos, participação nas decisões e recompensas;

Implantação de melhorias organizacionais e da gestão de processos;

4. AÇÕES DE IMPACTO PARA EFEITO IMEDIATO

Levantamento da situação real da Universidade, nas dimensões financeira, acadêmica, administrativa e patrimonial;

ATIVIDADES

Assim foi cumprido o item 4 diagnosticando a situação encontrada para elaborar uma proposta de simplificação e racionalização dos trabalhos e tornando possível o cumprimento do Plano de Gestão 2008-2012.

É inacreditável que o enorme volume de tarefas e obrigações sejam executadas por um reduzido número de funcionários, que demonstram uma grande dedicação e uma enorme vontade de prestar serviços de qualidade.

Os processos para aposentadoria crescem cada vez mais exigindo mais pessoas para sua execução.

A contratação e registros funcionais de professores substitutos ocorrem de modo completamente diferente daqueles regidos pelo sistema estatutário e mesmo assim os responsáveis aprenderam as regras exigidas pela CLT e cumprem suas obrigações com brilhantismo.

A concessão de vale transporte e auxílio alimentação precisam ser reformulados pelo Estado para que suas publicações sejam simplificadas.

Várias melhorias já foram implantadas no site da UECE sendo possível mostrar o quadro de professores por Curso, incluindo a titulação e regime de trabalho. Falta melhorar para que sejam apresentados quadros resumos de acordo com as necessidades de qualquer usuário.

O Estado reconhece a necessidade de atualizar seus sistemas e integrá-los a diversos outros. Vários processos serão redefinidos para torná-los mais eficientes.

O cadastramento de todos os servidores foi realizado e os documentos foram digitalizados facilitando o manuseio.

Aconteceu a reforma do espaço físico do DEPES que ficou em apenas um prédio com instalações mais adequadas.

A SEPLAG e a SECITECE cobram mensalmente o quadro de docentes nomeados, exonerados, falecidos ou aposentados. Após algumas reuniões foi adotado um padrão que é seguido pela UECE, UVA e URCA, conforme sugerido nos itens 3.1 e 3.2.

Padronizou-se a CDS, em cumprimento ao Art. 10 do PCCV, tornando possível adotar as mesmas regras para todos os Colegiados e cobrar de modo mais uniforme e justo o cumprimento da carga horária dos docentes. A partir dessas regras para a CDS tornou-se possível obter diversos relatórios. E a comprovação de necessidades de docentes ficou mais transparente.

A regulamentação desses procedimentos deverá facilitar o trabalho do DEPES evitando o retorno de processos para cumprir as exigências mínimas e legais que muitas vezes não são observadas.

O Sistema de Pessoal foi desenvolvido e aprimorado tornando possíveis pesquisas por nome, matrícula, centro, cursos e outros. O que só era possível, de modo demorado, pelo manuseio de pastas funcionais.

Ainda existe uma necessidade de pessoal e de melhorias para o arquivo do DEPES enquanto não há uma informatização das pastas.

Participamos de reuniões na SEPLAG para conhecermos políticas de valorização do servidor e detalhes sobre financiamentos habitacionais.

É preciso insistir na informatização de diversos procedimentos para que a transparência possa ser alcançada. Alguns sistemas do Estado precisam ser melhorados ou simplificados e os dados que alimentam seus bancos devem ser disponibilizados para a FUNECE que é responsável por sua manutenção. Outros sistemas devem ser desenvolvidos pelo Departamento de Informática com a maior brevidade possível, pois não há previsão para que sejam supridos pela SEPLAG / ETICE.

Algumas normas devem ser padronizadas ou até mesmo regulamentadas para que os procedimentos sejam uniformes evitando tratamento diferenciado para alguns, servidores ou cidadãos.

ATIVIDADES OPERACIONAIS DESENVOLVIDAS PELA DIVISÃO DE LEGISLAÇÃO,
APOSENTADORIA, DIREITOS E DEVERES

a) Processos Instruídos

ASSUNTO	TOTAL
Solicitação de Incentivo Profissional	30
Solicitação de Ascensão Funcional através da progressão	139
Solicitação de Ascensão Funcional através da promoção	32
Solicitação de Ascensão Funcional Associado	57
Solicitação de Afastamento para Cursar Pós-Graduação	39
Solicitação de Alteração de Regime de Trabalho	01
Solicitação de Cessão	34
Solicitação de Financiamento de Pós-Graduação	02
Solicitação de Mudança de Nome	03
Solicitação de Licença Especial	09
Escala de Férias (Deptº Administrativo/Centros/Faculdades)	13
Solicitação de Exoneração de Cargo Efetivo	03
Solicitação de Nomeação para Cargo Efetivo	00
Solicitação de Demissão	00
Solicitação de Notificação de Falecimento	12
Solicitação de Designação para Comissões e Substituições	56
Solicitação de Avaliação de Estágio Probatório	15
Solicitação de Aposentadoria	48
Solicitação de Averbação de Tempo de Serviço	36
Solicitação de Certidão de Tempo Serviço	04
Solicitação de Férias	00
Ofícios Expedidos	1079
Comunicação Interna	762
Expedição de Declaração de Tempo de Serviço para instruir processos de Afastamento, Promoção / Progressão e Estágio Probatório	294
Processos de Nomeação no de 2010 para o Cargo de Professor Efetivo enviados ao Tribunal de Contas	00
Elaboração de Demonstrativos dos Servidores por Tipo de Posição	07
Cumprimento de Diligência em Processos de Nomeação enviados ao Tribunal de Contas – TCC	04
Leitura dos Diários Oficiais do Estado (DOE)	240
Organização/Ementário das Portarias para Encadernação	02
Processos de Solicitação de Abono de Permanência	45
Processos de Aposentadoria Instruídos	48
Atualização Mensal dos Demonstrativos com as Situações Funcionais dos Docentes e	48
Suspensão de Vínculo	02
Passagens Aéreas (ida e volta)	753
Passagens Terrestres (ida e volta)	1937

b) Portarias Elaboradas

ASSUNTO	TOTAL
Portaria de Gratificação de Incentivo Profissional	30
Portaria de Ascensão Funcional através da Progressão	139
Portaria de Ascensão Funcional através da Promoção	32
Portaria de Afastamento para Cursar Pós-Graduação	43
Portaria de Alteração de Regime de Trabalho	03

Portaria de Mudança de Nome	03
Portaria de Licença Especial	09
Portaria de Suspensão de Vínculo	02
Portaria de Interesse Particular	01
Portaria de Férias	13
Portaria de Exoneração de Cargo Efetivo	03
Portaria de Nomeação para Cargo Efetivo	00
Portaria de Demissão	00
Portaria de Notificação de Falecimento	12
Portaria de Designação para Substituições	54
Portaria de Cessar Efeitos	12
Portaria de Comissões	44
Portaria de Avaliação de Estágio Probatório	15
Portaria de Nomeação para Cargo Comissionado / Coordenador	34
Portaria de Exoneração para Cargo Comissionado/Coordenador	03
Portaria de Prorrogação de Afastamento	28
Portaria de Liberação CEV	02
Portaria de Distribuição das Receitas IEPRO/FUNECE	02
Portaria de Redução de Carga Horária para Estudo	02
Portaria de Inclusão em Comissão	26
Portaria de Exclusão	26
Portaria de Concedendo Auxílio Alimentação	12
Portaria de Concedendo Vale Transporte	12
Portaria de Concedendo Aposentadoria	48

Atividades Exercidas pelo Setor de Concurso

ASSUNTO	TOTAL
Instruções de Processos de Nomeação / Contratação Prof. Substituto	390
Elaboração de Contratos de Professores Substitutos	107
Aditivos aos Contratos	149
Rescisão Contratual	122
Declarações / Ofícios	185
Atualização de Carteiras de Trabalho	378
Cadastro Geral de Empregados – CAGED	378
Atualização das Fichas de Registros Funcionais	107
Manutenção e Controle das Publicações de Nomeações e Concursos e Seleção de Professores	10

Atividades Operacionais Desenvolvidas pela Divisão de Assistência Social, Médica e Odontológica

ASSUNTO	TOTAL
Ofícios Enviados à Perícia Médica	174
- Referente a Servidores Docentes	101
- Referente a Servidores Técnico-Administrativos	73
Ofícios Solicitando Vale-Transporte	12
Ofícios Solicitando Ticket-Refeição	12
Portarias Referentes a Vale-Transporte	12
Portarias Referentes a Ticket-Refeição	12
Relatório Mensal do Sistema	12
Ofícios para o Sindiônibus	12

ATIVIDADES DE DESENVOLVIDAS PELA PREFEITURA EM 2011

Divisão de Conservação e Manutenção

CAMPUS DO ITAPERI

- Troca e Manutenção de todos os bebedouros da UECE, incluindo capital e interior;
- Manutenção dos banheiros das áreas administrativas dos Centro de Ciências da Saúde - CCS, Centro de Educação - CED, Faculdade de Veterinária - FAVET, Centro de Ciências e Tecnologia - CCT);
- Manutenção de pintura em todos os blocos de salas de aula, com recuperação de lousas, iluminação e revisão de tomadas;
- Pintura dos departamentos administrativos;
- Pintura da Pró-Reitoria de Pós-Graduação e Pesquisa;
- Retirada de Divisórias e colocação na sala do Chefe de Gabinete, pintura da secretaria e da sala do chefe de gabinete;
- Reforma em todas as salas do Curso de Mestrado em Cuidados Clínicos do Centro de Ciências da Saúde– CCS;
- Reforma e pinturas do Prédio do Mestrado de Geografia do Centro de Ciências e Tecnologia – CCT;
- Instalação de 96 (noventa e seis) ventiladores de teto nas salas de aula dos blocos, 25 (vinte e cinco) portas, 35 (trinta e cinco) fechaduras;
- Pintura do Auditório Central e reforma de todos os banheiros com troca de sanitários acoplados, troca de lavatórios e torneiras;
- Reforma de todas as salas da Faculdade de Educação, Ciências e Letras do Sertão Central – FECLESC;
- Reposição de 56(cinquenta e seis) lâmpadas incluindo reatores troca de 06(seis) assentos sanitários e substituição de 06 fechaduras externa nas dependências da Biomédica;
- Serviços de instalação da rede d'água até e troca dos bebedouros, capinação das áreas interna e instalação de Bomba d'água na cisterna da Faculdade de Educação de Itapipoca;
- Pintura do Centro Acadêmico de Pedagogia Lauro de Oliveira Lima.
- Pintura, grades e substituição de portas na Coordenação do Curso de Educação Física;
- Reforma do telhado com substituição de linhas, caibros, ripas e telhas, das Maternidades do Setor de Suinocultura – FAVET;
- Pinturas das salas da Coordenação do Curso de Serviço Social, grades e corrimão de apoio as escadas e rampas do prédio do CESA;
- Pintura de salas, recuperação no telhado do prédio do Centro de Humanidade, e colocações de tomadas com aterramento para estabilizadores no Laboratório de Tradução Audi visual;
- Trocas de torneiras, lavatórios nos banheiros do Restaurante Universitário, Trocas de ventiladores de teto e de paredes;

- Recuperação de mesas, bancos, cadeiras, quadro branco, armários e colocação de grades no Laboratório de Dietética e Análise Sensorial do Centro de Ciências da Saúde – CCS;
- Reposição de 33 lâmpadas incluindo reatores e interruptores, substituição de 06 fechaduras nas dependências da Biblioteca Central.
- Remoção de divisórias no Setor da Secretaria do Stricto Sensu/PROPGPq;
- Substituição de portas-papel e higiênicos e substituição de assentos sanitários no Curso de Música da UECE;
- Substituição de 130 lâmpadas de 32 w, incluindo os reatores, assento sanitário (06), reparos acoplados (02), botão acionador (01), sifão (04) e inox (04), nas dependências Instituto superior de Ciências Biomédicas.
- Instalação elétrica com colocações de tomadas troca de lâmpadas completas e troca de 03 portas. No Laboratório de Estudos Ornitológicos;
- Pintura interna das salas do Cerimonial e Assessoria de Comunicação.
- Substituição 01 porta do Centro Acadêmico de Administração;
- Troca de fechadura e cadeado, no Centro Acadêmico de Ciências Sociais;
- Troca de 22 ventiladores de teto e 12 de parede nas salas de aula do campus;
- Iluminação das 02 praças localizada no Campus do Itaperi;
- Construção do Laboratório do Prof. Eliseu (início: 26/05/2011) prazo para conclusão 22/06/2011;
- Retomada da reforma do Diretório Central dos Estudantes. (início: 30/05/2011) prazo para conclusão 15/06/2011;
- Pintura da antiga sala do Cerimonial. (início: 27/05/2011) prazo para conclusão 30/05/2011;
- Troca do cabo CTPAPL de 10 pares de 150m para telefone do Mestrado Acadêmico em Ciências Físicas Aplicadas – MACFA. (Início: 30/05 e conclusão 30/05/2011);
- Colocação das portas de PVC dos banheiros do Bloco R. (início: 30/05/2011) conclusão 08/06/2011;
- Telhado da passarela das salas de aula ao lado da quadra de esporte do CH;
- Pintura geral do auditório Central;
- Pintura da Vice-Reitoria

OUTROS CAMPI

FECLI

- Serviços de retelhamento, capinação das áreas externas, poda de árvores, troca de lâmpadas queimadas (26 Fluorescente de 32w, 18 calhas completas de 32w em três salas de aula);

FACEDI

- Serviços de retelhamento, poda em árvores, troca de lâmpadas queimadas (22 fluorescente de 32w incluindo reatores, 12 ventiladores de teto, 08 calhas de 2x16 completa, colocação de 2 portas com forramento.

CRATEÚS

- Reposição de 16 lâmpadas fluorescente de 32w e dedetização.

TAUÁ

- Instalações de 12 ventiladores de parede e dedetização.

FECLESC

- Reposição de linha de maçaranduba no telhado da Biblioteca.

Divisão de Campo – 2011

- Limpeza de todo campus como, capinação, podas e pintura de meio fio;
- Recuperação de calçadas e calçamento;
- Capinação, roços em todos os setores do Campus do Itaperi;
- Retirada de entulho, resto de material de construção, recuperando as valas de erosão causada pela chuva;
- Recuperação da cerca de arame do entorno do campus;
- Roço mecânico e manual a partir do horto medicinal até o tecnoparque;
- Restauração do muro do entrono do campus;
- Manutenção na iluminação do campus.
- Limpeza do açude;
- Manutenção de Capinação de todas as áreas comuns do Campus do Itaperi;
- Roço manual do mato próximo aos blocos, CEV, CESA, no entorno da parede do açude, Tecnoparque, Mestrado de Física, Mestrado de Veterinária, Espaço Cultural.
- Manutenção de podas de árvores em toda a área da UECE;
- Poda de coqueiros e retirada dos cocos em frente à CEV,DI e de árvore entre os blocos , frente da Reitoria e em frente da Prefeitura.
- Retirado de entulhos em todo campus;
- Recuperação de calçadas.;
- Recuperação de cercas de arame no entorno do campus.
- Roço mecânico em todo campus do Itaperi.

Serviços de Segurança dos Campi do Itaperi e de Fátima - 2011

- Manutenção dos serviços de segurança no campus do Itaperi e centro de humanidades com a inclusão dos novos Policiais Militares, elevando o efetivo para 106 (cento e seis) do Batalhão de Segurança Patrimonial, como também a segurança privada nos finais de semana tendo como resultado o fim de arrombamentos;
- Contratação de 7 (sete)postos de segurança privada, 24h (vinte e quatro horas), sendo 5 (cinco) postos fixos e 2 (dois) motorizados (motocicletas);
- Manutenção no monitoramento eletrônico, como câmeras e sensores de presença nos dezesseis laboratórios da UECE;

- Depois do aumento do efetivo estamos com mais de 2 (dois) anos sem ocorrências de arrombamentos de patrimônio e de carro;
- Construção de alojamento de apoio para o pessoal do BSP no Tecnoparque, no Campus do Itaperi;
- Manutenção das três ilhas de estacionamentos;
- Aumento dos postos de serviços com a implantação nos blocos Q-R; O-P; K-M; L-N; e G-H-O para a segurança dos estudantes e professores da UECE;
- Manutenção de postos de serviços nos campi do interior: Quixadá, Crateús e Tauá, previsto para o mês de dezembro de 2009;
- Manutenção de 10 HTs, da marca Kenwood;
- Substituição da Viatura Gol do BSP;
- Implantação de novos postos de vigilância no Hospital Veterinário e novo Restaurante Universitário.

Divisão de Serviços Gerais Campo – 2011

- Transporte de Professores, Funcionários e Alunos tanto em viagens locais como para o interior;
- Transporte de professores e alunos da UECE em atividade extras salas de aula;
- Transporte de material e pessoal para as unidades do interior;
- Manutenção da frota;
- Manutenção dos aparelhos de ar e centrais;
- Realização de serviços de solda em grades e portões.
- Manutenção na área de refrigeração tanto de ar condicionado janelheiro como centrais Split's;
- Conserto de portões de ferros (solda em geral);
- Aquisição pela Fundação Universidade Estadual do Ceará de Vans para todas as Unidades do interior;
- Sistema de transporte em fase de teste para implantação no primeiro semestre de 2012.

BIBLIOTECAS NA CAPITAL

INTRODUÇÃO

A Biblioteca Central Prof. Antônio Martins Filho da Universidade Estadual do Ceará (UECE), enfoca no Relatório Analítico do período de janeiro a dezembro de 2011, atividades e experiências desenvolvidas.

No Relatório anterior, de 2010, relatamos as atribuições dos serviços de cada setor. Enquanto que, neste Relatório de 2011, descreveremos as atividades que foram desempenhadas nos setores, pelos profissionais Bibliotecários, Servidores, Assistentes Administrativos, Auxiliares de Serviços Gerais e Bolsistas da Pró-Reitoria de Assuntos Estudantis (PRAE) da UECE e do Curso de Graduação em Biblioteconomia da Universidade Federal do Ceará (UFC).

Salientamos que, as atividades e experiências realizadas são descrições da Biblioteca Central, contudo, contemplando em algumas seções as das Bibliotecas Setoriais, que fazem parte do Sistema de Bibliotecas da UECE.

SETORES E ATIVIDADES DESEMPENHADAS

Nesta seção, citaremos os setores da BC assim como as atividades desempenhadas:

a) Diretoria e Secretaria

As atribuições realizadas pela Diretoria:

- Supervisionar os trabalhos inerentes a atividades administrativas;
- Apoio aos Bibliotecários na elaboração de Projetos, de Trabalhos Técnico-Científicos, no aperfeiçoamento e capacitação em: cursos, treinamentos e eventos, no caso deste último item, apoiando também, aos Assistentes Administrativos e Auxiliares de Serviços Gerais;
- Autorizar, solicitar, orientar, comunicar e informar a Secretaria acerca das atividades a serem executadas;
- Coordenação Técnica do Projeto “Preservação do Acervo Djacir Menezes da Universidade Estadual do Ceará”.

Enquanto que, as atividades realizadas pela Secretaria foram:

- Assessoramento e acompanhamento da recuperação do mobiliário (50 cadeiras com pranchetas) da Sala de Multimeios e Levantamento Bibliográfico;
- Solicitação e recebimento de aquisições de materiais: permanente e de expediente;
- Solicitação dos serviços de manutenção de Equipamentos de T.I. dos setores;
- Acompanhamento da instalação da sala de Periódicos no setor de referência (novas acomodações);
- Recebimento de doações (material bibliográfico) por Instituições de Ensino Superior, Instituições Públicas, como também por particulares, no qual, repassa para os setores competentes;
- Repasse de mobiliário e equipamentos para as Bibliotecas Setoriais da UECE;
- Solicitações de serviços emergenciais/concertos, realizados pelos seguintes setores da Universidade: Prefeitura (refrigeração, energia, telefonia), Transportes, Gráfica, Engenharia, entre outros;
- Contactar os serviços de manutenção do Sistema de Anti-Furto (capital e interior-FAFIDAM e FECLI);
- Apoio logístico nas reuniões dos Bibliotecários do Sistema de Bibliotecas da UECE;
- Repassar informações sobre reunião dos cartões eletrônicos-Via Departamento de Informática e empresa;
- Acompanhamento dos processos via VIPROC.

b) Acervo Djacir Menezes

Para tratar este acervo tecnicamente e adequadamente a disposição para a comunidade científica (professores, alunos e comunidade em geral), tomou-se como base a 1ª Fase – Fase Preparatória do Projeto “Preservação do Acervo Djacir Menezes da Universidade Estadual do Ceará”, financiado pelo Banco Nacional de Desenvolvimento Econômico e Social (BNDES), que foi reservada para os ajustes no projeto, preparação de documentação, providências dos trâmites burocráticos de liberação de recursos e licitações, contratação de bolsistas, bibliotecário, historiador e mão-de-obra especializada para restauração e aquisição de Sistema de Segurança. Mediante esta fase, foram adquiridos os seguintes equipamentos, na intenção de trabalhar tecnicamente e acondicionamento da Coleção Djacir Menezes, tais como: 1 (um) arquivo deslizante composto de dez carros, 2 (dois) computadores, 2 (dois) estabilizadores módulo isolador, 1 (uma) impressora multifuncional e 1 (um) escâner.

Para executar as atividades inerentes a 2ª Etapa – Fase Organizacional do Projeto, foi necessário contratar uma empresa especializada nos serviços de preservação, higienização, acondicionamento e restauração do Acervo Djacir Menezes. Sendo assim, para realizá-los, foi firmado, em dezembro de 2010, Contrato entre a Fundação Universidade Estadual do Ceará e Fernando Braga (Assessoria Documental-ACESSO), tendo início em janeiro de 2011.

Contamos com a seguinte equipe de trabalho, composta por: 2 (dois) bibliotecárias; 1 (uma) restauradora, 1 (um) higienizador e 1 (um) estagiário de Biblioteconomia.

Em princípio, os serviços começaram com as conferências dos livros selecionados como Obras Raras. Os livros foram sendo conferidos individualmente, olhando os campos de catalogação e registro dos mesmos, digitação do título, autor, editora, assunto e demais informações no Sistema da Biblioteca (SisBiblio). Portanto, os demais livros que se encontravam amontoados, formando uma pilha de 7m x 2m x 1,50m de altura foram separados por classe de assunto formando “ilhas de assuntos” para facilitar a conferência dos mesmos, e principalmente, sua organização nas estantes.

Foram concluídos os livros, pré-selecionados como raros; as classes 000 (Generalidades); 100 (Filosofia); 200 (Religião); 400 (Línguas); 500 (Ciências Naturais e Matemática); 600 (Ciências Aplicadas), e 700 (Artes e Esportes). Os livros da classe 300 (Ciências Sociais) começaram e continuam a ser conferidos no processamento técnico.

Paralelo a esta atividade, foi feita também, a higienização dos volumes corrigidos, que depois são guardados nas estantes do arquivo deslizante por ordem de classificação. E a conservação das obras raras já selecionadas e as que foram sendo encontradas, que estão apresentando desgaste do tempo e manuseio.

Recebemos da Empresa contratada Assessoria Documental (ACESSO), material de consumo e para a restauração dos livros, como: papel mata borrão, papel crepel em várias cores, papel verge nas cores branca e bege, tela monyl, bisturi, lâminas para bisturi, cola metil, toucas, luvas, batas descartáveis, máscaras branca e azul, como também óculos de proteção.

Foi atendida a pesquisa do aluno de Pós-Graduação, Mestrado em História, sobre o assunto Inquisição.

Seguem as atividades do período de janeiro a dezembro de 2011 (Quadro 1), tendo sido 100%, respectivamente, conferidos, analisados livro a livro, no Sistema do Banco de Dados da Biblioteca Central e higienizados.

QUADRO 1 - ATIVIDADES DESENVOLVIDAS NO PROJETO “PRESERVAÇÃO DO ACERVO DJACIR MENEZES DA UNIVERSIDADE ESTADUAL DO CEARÁ”, NO PERÍODO DE JANEIRO A DEZEMBRO DE 2011

LIVROS/MÊS	LIVROS CONFERIDOS	LIVROS HIGIENIZADOS	LIVROS CONSERVADOS	ETIQUETADOS
Jan/11	456	911	-	-
Fev/11	844	1.304	-	-
Mar/11	863	1.076	13	-
Abr/11	1.234	1.185	25	-
Mai/11	2.063	1.548	70	-
Jun/11	1.685	1.525	29	-
Jul/11	1.539	1.664	42	-
Ago/11	1.863	1.883	159	264
Set/11	1.597	2.005	127	45
Out/11	1.542	1.759	88	-
Nov/11	1.557	1.354	118	-
Dez/11	689	1.788	83	-
TOTAL	14.432	17.090	636	309

Ressaltamos que, o referido Projeto encontra-se em fase final de execução, na parte referente aos trabalhos mostrados no quadro acima, faltando apenas a conclusão da etiquetagem e a restauração das obras raras.

Observou-se que, no acervo do Djacir Menezes constam 96 cadernos que contemplam: fotografias de momentos públicos do professor e, principalmente, manuscritos inéditos versando sobre assuntos como filosofia, sociologia, direito entre outros, ou simplesmente anotações particulares do próprio Djacir, como a minuta do

seu testamento. Estes documentos vão ser guardados nas estantes deslizantes, sem passar pelo processo técnico, visto que são informações de punho do professor Djacir, e por este motivo não podem ser disponibilizados para o público. Ficando no aguardo para uma posterior análise, gerando desta forma uma nova fonte de conhecimento.

c) Fotocopiadora

Ressaltamos que, o setor não estava sendo utilizado para cópias (xerox) de documentos de usuários, por questões de cunho burocrático, desta forma, por iniciativa da Diretora Ana Néri Barreto de Amorim Bibliotecária e apoio da Bibliotecária Lúcia Maria Oliveira da Silva, este foi transformado em uma Sala de Áudio e Vídeo, mediante o Projeto “Criação do Setor de Áudio e Vídeo da Biblioteca Central Prof. Antônio Martins Filho da Universidade Estadual do Ceará”, tendo como objetivo mostrar a importância do Setor de Áudio, Vídeo e Imagem da Biblioteca Central Professor Antonio Martins Filho da Universidade Estadual do Ceará, tendo-se assim, um acervo considerável de material bibliográfico com tecnologia moderna para estudo, pesquisa e lazer dos usuários. Entretanto, manteve-se a copiadora, somente para atender as necessidades administrativas da BC.

d) Processo técnico

As atividades desempenhadas pelo setor, como observadas a seguir, são relevantes para a disponibilização e otimização do acervo bibliográfico da BC para a comunidade acadêmica ueceana:

- Gerenciamento técnico de informações dos materiais bibliográficos (livros, CD's, DVD's, HVS, entre outros) que chegam à biblioteca;
- Organização e acompanhamento das listas do material bibliográfico sugerido pelas coordenações dos cursos para compra;
- Registro, Seleção, Catalogação, Classificação, Cadastro e Preparação para empréstimo do material bibliográfico que entram na BC;
- Preparação do material bibliográfico para encaminhamento ao DEMAP, no intuito, de tombar, fazendo parte do patrimônio do Governo Estadual do Ceará;
- Separação dos livros duplicados para doação às bibliotecas do interior;
- Atendimento ao usuário quanto ao recebimento dos livros doados;
- Agradecimento via e-mail ou correio comum aos doadores dos materiais bibliográficos encaminhados à BC;
- Arrumação do fichário topográfico (periodicamente);
- Reprodução de documentos;
- Estatística diária, mensal e anual (produção e empréstimo);
- Inventário do patrimônio bibliográfico;
- Estatística MEC (anual);
- Levantamento e pesquisa bibliográfica solicitada pelos cursos;
- Restauração de livros;
- Redação e publicação de notícias para o portal www.uece.br/biblioteca;

- Organização nas reuniões mensais com todos os bibliotecários, inclusive dos interiores;
- Acompanhamento e orientação aos analistas de sistema que estão desenvolvendo o novo *soft* da biblioteca (SAIUPE);
- Organização do setor;
- Decoração e organização de eventos provenientes de datas comemorativas às bibliotecas; e,
- Projeto, organização e criação da Sala Áudio e Vídeo.

Enfatizamos que, o Portal da Biblioteca Central está em pleno funcionamento, e uma atualização constante.

Destacamos no período, refere-se as doações de material bibliográfico feita por professores, alunos e particulares, que anteriormente eram realizadas de forma aleatória. Por este motivo, foi elaborado uma “Política de Desenvolvimento de Coleções do Sistema de Bibliotecas da Universidade Estadual do Ceará: doações recebidas”, no intuito de estabelecer regras para melhorar e agilizar o trabalho e como, objetivos prestar serviços de coleta, pesquisa e informação em todas as áreas do conhecimento, tratar, preservar e disseminar o conhecimento produzido, sistematizado e armazenado pela Biblioteca Central Prof. Antônio Martins Filho. O doador deverá apresentar, junto com as doações, um **Termo de Doação**, devidamente preenchido e assinado, e uma Listagem Impressa do Material que está sendo doado contendo as seguintes informações: Título, Autor e Quantidade de Exemplares. Os modelos: Termo e Listagem encontram-se no *site* da Biblioteca Central – <http://www.uece.br/biblioteca>, no *link* Recebimento de Doações, como também impresso no próprio setor.

f) Acervo Geral

Constantemente, recebemos por meio de doações pelas Instituições de Ensino Superior públicas e privadas, por Instituições Filantrópicas e de particulares, publicações (livros) que foram incorporadas ao acervo da BC, desta forma, o quantitativo de livros doados perfazem um total de 3.650 (três mil seiscentos e cinquenta) títulos e 4.110 (quatro mil cento e dez) exemplares, enquanto que, o quantitativo de periódicos adquiridos foram 1.872 (um mil oitocentos e setenta e dois) números nacionais e 54 (cinquenta e quatro) números internacionais, .

Nos Quadros 2, 3, 4 e 5 a seguir, expomos, respectivamente, o censo destas aquisições de material bibliográfico (livros, periódicos, CD'S/DVD'S) e da frequência de empréstimo de livros por alunos, professores, funcionários/servidores e comunidade externa do Sistema de Bibliotecas da UECE, no período de janeiro a dezembro de 2011.

**QUADRO 2 - CENSO DE AQUISIÇÃO DE MATERIAL BIBLIOGRÁFICO
(LIVROS) DO SISTEMA DE BIBLIOTECAS DA UECE DO PERÍODO DE
JANEIRO A DEZEMBRO DE 2011**

ÁREA DO CONHECIMENTO	BIBLIOTECAS DA UECE																TOTAL PARCIAL	
	BC		BCH		FAFIDAM		FACEDI		FAEC		CECITEC		FECLI		FECLESC		Tít.	Vol.
	Tít.	Vol.	Tít.	Vol.	Tít.	Vol.	Tít.	Vol.	Tít.	Vol.	Tít.	Vol.	Tít.	Vol.	Tít.	Vol.		
Ciênc. Terra	75	112	-	-	09	09	10	30	23	23	06	10	03	03	40	17	166	204
Biológicas	131	190	-	-	04	04	04	07	56	70	03	03	04	04	42	13	244	291
Eng./Tecnol.	09	15	-	-	-	-	-	-	-	-	-	-	-	-	-	-	09	15
Ciênc. Saúde	424	708	-	-	02	02	02	05	-	-	-	-	03	03	03	03	434	721
Ciênc. Agrárias	34	55	-	-	21	25	04	03	-	-	-	-	-	-	21	22	80	105
Ciênc. Sociais	452	572	61	61	44	44	16	25	53	82	10	24	-	-	19	19	655	827
Ciênc. Humanas	549	134	245	273	321	330	58	148	198	252	12	64	32	32	168	105	1.583	1.338
Linguística	263	351	51	57	29	26	26	28	50	52	-	-	34	34	21	21	747	569
Interdisciplinar	04	39	-	-	01	01	-	-	-	-	-	-	-	-	-	-	05	40
SUB-TOTAL	1.941	2.176	357	391	431	441	120	246	380	479	31	101	76	76	314	200	3.650	4.110
TOTAL GERAL	7.760																	

Legenda: Tít. = títulos, Vol. = volumes.

**QUADRO 3 - CENSO DE AQUISIÇÃO DE MATERIAL BIBLIOGRÁFICO
(PERIÓDICOS) DO SISTEMA DE BIBLIOTECAS DA UECE DO PERÍODO DE
JANEIRO A DEZEMBRO DE 2011**

ÁREA DO CONHECIMENTO	BIBLIOTECAS DA UECE																TOTAL PARCIAL	
	BC		BCH		FAFIDAM		FACEDI		FAEC		CECITEC		FECLI		FECLESC		Nac.	Est.
	Nac.	Est.	Nac.	Est.	Nac.	Est.	Nac.	Est.	Nac.	Est.	Nac.	Est.	Nac.	Est.	Nac.	Est.		
Ciênc. Terra	27	05	-	-	06	01	02	-	01	-	-	-	-	-	-	-	36	06
Biológicas	16	-	-	-	-	-	-	-	01	-	-	-	01	-	-	-	18	-
Eng./Tecnol.	10	-	-	-	-	-	-	-	-	-	-	-	-	-	-	-	10	-
Ciênc. Saúde	590	-	-	-	03	-	04	02	-	-	-	-	-	-	-	-	597	02
Ciênc. Agrárias	51	07	-	-	03	-	07	-	-	-	-	-	-	-	-	-	61	07
Ciênc. Sociais	162	-	18	-	05	-	01	01	10	-	-	-	-	-	-	-	196	01
Ciênc. Humanas	508	24	53	-	52	-	66	01	79	-	-	-	03	-	-	-	761	25
Linguística	14	-	31	12	02	-	01	-	02	-	-	-	03	-	-	-	53	12
Interdisciplinar	133	01	-	-	07	-	-	-	-	-	-	-	-	-	-	-	140	01
SUB-TOTAL	1.511	37	102	12	78	01	81	04	93	-	-	-	07	-	-	-	1.872	54
TOTAL GERAL	1.926																	

Legenda: Nac. = nacionais, Est. = estrangeiras.

**QUADRO 4 - CENSO DE AQUISIÇÃO DE MATERIAL BIBLIOGRÁFICO (CD E
DVD) DO SISTEMA DE BIBLIOTECAS DA UECE PERÍODO DE
JANEIRO A DEZEMBRO DE 2011**

	BIBLIOTECAS DA UECE								TOTAL GERAL
	BC	CH	FAFIDAM	FACEDI	FAEC	CECITEC	FECLI	FECLESC	
	Títulos	Títulos	Títulos	Títulos	Títulos	Títulos	Títulos	Títulos	Títulos
Ciênc. Terra	11	-	-	-	-	-	-	-	11
Biológicas	36	-	-	-	-	-	-	-	36
Eng./Tecnol.	03	-	-	-	-	-	-	-	03
Ciênc. Saúde	87	-	-	-	-	-	-	-	87
Ciênc. Agrárias	02	-	-	-	-	-	-	-	02
Ciênc. Sociais	119	-	-	-	-	-	-	-	119
Ciênc. Humanas	110	03	03	-	-	-	-	-	116
Linguística	73	04	-	-	-	-	-	-	77
Interdisciplinar	441	-	-	-	-	-	-	-	441
SUB-TOTAL	882	07	03	-	-	-	-	-	892

**QUADRO 5 - FREQUÊNCIA DE EMPRÉSTIMO DE LIVROS DO SISTEMA DE
BIBLIOTECAS DA UECE POR ALUNOS, PROFESSORES,
FUNCIONÁRIOS/SERVIDORES E COMUNIDADE EXTERNA, NO PERÍODO DE
JANEIRO A DEZEMBRO DE 2011**

MESES	Empréstimo p/ Alunos	Empréstimo p/ professores	Empréstimo p/ Funcionários	Empréstimo p/ Comunidade Externa	Total Geral de empréstimo
BC	55.431	-	-	-	55.431
BCH	7.597	113	57	08	7.775
FAEC	9.526	904	09	34	10.473
CECITEC	3.302	378	303	-	3.983
FACEDI	5.408	1.238	67	249	6.962
FAFIDAM	10.945	1.196	69	19	12.229
FECLESC	15.498	215	27	-	15.740
FECLI	4.261	215	34	-	4.510
SUB-TOTAL	111.968	4.259	566	310	117.103

g) Folheto, Referência, Periódicos e Eventos

No setor, executou-se as seguintes atividades:

- Para otimizar o tempo dos usuários de graduação e pós-graduação que precisam entregar seus trabalhos acadêmicos em nossa Biblioteca, os bibliotecários realizam orientações *in loco* e por via e-mail, referente a normalização e confecção da ficha catalográfica. Por via e-mail, temos aproximadamente, 2.500 (duas mil e quinhentas) consultas, sejam elas de solicitações acerca da normalização, da confecção da ficha catalográfica e também de orientações sobre, como requerer diplomas de graduação, mestrado e doutorado e certificado de especialização; e mais de 1.800 (um mil e oitocentas) fichas catalográficas confeccionadas e enviadas por e-mail, essa estratégia de otimização faz com os nossos serviços não acumulem, e, por consequência, há uma satisfação maior do usuário;
- Emissões de declarações para alunos que depositam seus trabalhos de conclusão de curso, dos cursos de graduação e pós-graduação, num total de 1.455 (mil quatrocentos e cinquenta e cinco);
- Trabalhos de Conclusão de Curso depositados na BC e mostrados no Quadro 4, abaixo:

QUADRO 6 - TRABALHOS DE CONCLUSÃO DE CURSOS DEPOSITADOS E REGISTRADOS NA BC

TRABALHOS ACADÊMICOS	DEPOSITADAS	REGISTRADAS NO SISBIBLIO
Teses, Dissertações e Monografias de Especialização	1.262	1.262
Monografias de Graduação	800	800
TOTAL	2.062	2.062

- No Sistema de Publicação Eletrônica de Teses e Dissertações (TEDE) do Instituto Brasileiro de Informação em Ciência e Tecnologia, foram inseridas 366 (trezentos sessenta e seis) Teses e Dissertações dos Programas de Pós-Graduação da UECE;
- Pedidos de Artigos de Periódicos pela SCAD da Bireme – 23 (vinte e três), sendo que 14 (onze) foram atendidos e 8 (oito) rejeitados;
- Pedidos pela Comutação Bibliográfica (Comut) – apenas 2 (dois);
- O setor de periódicos está sendo organizado, adequado e estruturado para atender aos cursos de graduação e pós-graduação da Universidade, para isso, foi elaborado pela Bibliotecária Giordana Freitas do Nascimento, coordenado pela Diretora Ana Néri Barreto de Amorim, o Projeto “Organização do Setor de Periódicos”, tendo como objetivo, propor um novo modo de organização e composição do Setor de Periódicos da Biblioteca Central Prof. Antônio Martins Filho da Universidade Estadual do Ceará. No setor constam muitas publicações relevantes que não estão sendo consultadas e pesquisadas pelos usuários reais e potenciais da UECE, sendo assim, visando disponibilizá-las de forma otimizada, aos interesses desses usuários, serão trabalhadas tecnicamente da seguinte forma: catalogar e classificar as coleções para serem inseridas no sistema de banco de dados, carimbar e etiquetar, organizar as coleções segundo a Classificação Decimal Dewey (CDD), elaborar um catálogo observando as áreas e subáreas do conhecimento indicadas pela

CAPES. Atualmente, o acervo do Setor de Periódicos é composto por doações, entretanto, nem todas são inseridas neste, assim, apresentamos algumas coleções nacionais e internacionais relevantes de cunho científico, como podemos observar no Quadro 7, a distribuição destas por áreas de conhecimento.

QUADRO 7 - DOAÇÕES DE PERIÓDICOS RELEVANTES DA BC DA UECE

PERIÓDICOS	PERÍODO	QUANTIDADE DE FASCÍCULOS
Revista Brasileira de Anestesiologia	1991 à 2011	86
Cadernos de Folclore	1975 à 1981	26
Geografia Ilustrada (edição para Portugal)	1971 à 1973	23
Geografia Ilustrada (edição para o Brasil)	1971	14
Revista Geográfica Universal	1974 à 1996	226
National Geographic Brasil	2000 à 2009	112
British Journal of Pharmacology	1997 à 2003	176
TOTAL	-	663

- Concomitante a organização, entra também, a parte referente ao inventário no Kardex, com a finalidade de verificar o material bibliográfico no setor.

h) Levantamento Bibliográfico

Nesta Sala não foi registrada nenhuma atividade, isto se deu pelo fato de que no início deste ano, o inverno foi rigoroso, com fortes chuvas que ocasionaram infiltrações na mesma. Por esse motivo, a BC teve que interditá-la e fossem retirados todos os microcomputadores. Contudo, a BC só iria liberá-la com o aval do Departamento de Engenharia da Universidade, o que ocorreu somente no mês de agosto de 2011. Com a liberação, tivemos apenas 5 (cinco) usuários que realizaram pesquisa no Portal de Periódicos da Capes.

i) Multimeios

A Sala de Multimeios foi outra que sofreu com as infiltrações no inverno, sendo preciso também interditá-la no início do ano. Após a liberada em maio de 2011, a Sala começou a ser utilizada com frequência pelos professores e alunos para trabalhar conteúdos de forma mais dinâmica e atrativa, com 70 (setenta) agendamentos, nos turnos manhã, tarde e noite.

j) Monografias e Teses

O Setor é bastante consultado, tendo um fluxo bimestral de 842 (oitocentos e quarenta e dois) usuários, aproximadamente, que pesquisam os trabalhos de conclusão de curso, ou seja, as monografias de Graduação e Especialização, Dissertações de Mestrado e Teses de Doutorado de Pós-Graduação. A procura é realizada pelos seguintes cursos de graduação: Serviço Social (288), Pedagogia (154), Administração (38), Ciências Biológicas (40), Geografia (59), Enfermagem (26), História (25), Química (28), Matemática (16), Educação Física (12), Nutrição (18), Veterinária (9), Computação (9), Letras (8), Física (18), Música (4), Filosofia (4) e Turismo (3) e de pós-graduação, englobando especialização, mestrado e doutorado (84). É notório que, a pesquisa é feita em sua maioria por usuários da área das ciências humanas e sociais, como podemos observar nos quantitativos de frequência de cada curso acima.

Ressalta-se que, esse número poderia abranger ainda mais usuários externos, se a BC tivesse um sistema de gerenciamento de banco de dados, que possibilitasse a inserção (o *upload*) desses trabalhos, onde seriam consultados na íntegra. Entretanto, para não ficarmos aguardando a mudança do sistema atual para um que seja adequado as exigências das tecnologias da informação, pensando nisso é que os Bibliotecários, do setor de referência: Francisco Welton Silva Rios, Giordana Nascimento de Freitas, Leila Cavalcante Sátiro e Thelma Marylanda Silva de Melo resolveram ir além, elaboraram um Projeto intitulado: “Especificação dos Requisitos para a Política de Formação do Acervo Digital (em Suporte Digital) de Trabalhos de Conclusão de Cursos de Graduação e Pós-Graduação, no Setor de Teses e Monografias da biblioteca central prof. Antônio Martins filho da Universidade Estadual do Ceará”, sob a Coordenação da Diretora Ana Néri Barreto de Amorim, com o objetivo de propor uma política de formação de acervo digital (em suporte digital) dos trabalhos de conclusão de curso de graduação e pós-graduação, no Setor de Teses e Monografias da Biblioteca Central Prof. Antônio Martins Filho da Universidade Estadual do Ceará. O mesmo já foi encaminhado às instâncias cabíveis para ser aprovado.

I) Laboratório de Informática e Sala de Leitura

No Laboratório de Informática, existiam 11 (onze) microcomputadores para auxiliar aos alunos da UECE, na elaboração de seus trabalhos de sala de aula e nas pesquisas. Como a cada semestre, entra na Universidade, um quantitativo maior de alunos, sejam nos cursos de graduação e pós-graduação, como também pela implantação de novos cursos, foram adquiridos via doação do Tribunal de Contas da União (TCU), através da Vice-Reitoria, mais 10 (dez) microcomputadores, perfazendo um total de 21 (vinte e um), na tentativa de atender a demanda. Enquanto que, na sala de leitura, continua sendo bastante frequentada pelos alunos para estudos.

APERFEIÇOAMENTO E CAPACITAÇÃO

A Biblioteca Central da UECE, a fim de aperfeiçoamento e possibilidade de atualização de sua equipe de trabalho, vem proporcionando a esta, a participação em cursos, treinamentos, grupos de estudos e eventos. Assim, destacam-se as seguintes participações, a seguir:

- Curso de Catalogação, promovido pela Associação de Bibliotecários do Ceará, no período de 07 a 09 de novembro 2011, ministrado pela Escritora, Professora e Dra. Antonia Mota de Castro Memória Ribeiro da UnB/FEBAB;
- Congresso Internacional SIBi Usp 30 anos: o futuro do conhecimento universal, promovido pelo Sistema Integrado de Bibliotecas da Universidade de São Paulo, no período de 07 a 08 de outubro de 2011.

- Grupo de Estudo: “Competência em Informação – dimensões sociais da universidade”, promovido pela Universidade Federal do Ceará (UFC), tendo início em 06 de outubro de 2011 até o presente;
- Workshop Pré-Congresso no XXIV CBBB – Captação de Recursos para Projetos, promovido pela Federação Brasileira de Associações de Bibliotecários, Cientistas da Informação e Instituições (FEBAB), no dia 07 de agosto de 2011;
- Workshop Pré-Congresso no XXIV CBBB – Avaliação da Biblioteca Universitária pelo MEC, promovido pela Federação Brasileira de Associações de Bibliotecários, Cientistas da Informação e Instituições (FEBAB), no dia 07 de agosto de 2011;
- Workshop Pré-Congresso no XXIV CBBB – Implantação e Gestão de Repositórios Institucionais, promovido pela Federação Brasileira de Associações de Bibliotecários, Cientistas da Informação e Instituições (FEBAB), no dia 07 de agosto de 2011;
- I Curso de Pesquisa Documentária em Saúde, promovido pelo Núcleo de Tecnologias e Educação a Distância em Saúde da Universidade Federal do Ceará, no período de 07 de junho a 28 de julho de 2011, em Fortaleza, com carga horária de 48 horas/aula;
- Assembleia Geral da Comissão Brasileira de Bibliotecas Universitárias (CBBU), promovido pela mesma, realizada no dia 25 de maio de 2011, na sede da Biblioteca Central da UNIRIO, no Rio de Janeiro, tendo como objetivo da reunião é a aprovação do Regimento da CBBU e abertura do processo eleitoral para a nova diretoria;
- Semana de Humanidades, promovido pela Universidade Federal do Ceará e Universidade Estadual do Ceará, no período de 03 a 06 de maio de 2011, em Fortaleza. Como foi um evento que abrangia várias áreas do conhecimento dentro das ciências humanas, resolvemos focar temáticas relacionadas a área de Biblioteconomia, são elas: Organização e uso da informação: perspectivas de ensino e pesquisa; Arquitetura da informação em periódicos científicos eletrônicos e índices de impacto e Competência em informação;
- Curso BrOffice.org, promovido pelo Centro de Gestão e Desenvolvimento Tecnológico, no período de 28 de fevereiro a 16 de março de 2011, em Fortaleza, com carga horária de 32 horas/aula.

TRABALHOS TÉCNICO-CIENTÍFICOS

Os Bibliotecários da Biblioteca Central e da Biblioteca Setorial Raquel de Queiroz da Faculdade de Educação, Ciências e Letras do Sertão Central (FECLESC), em abril de 2011, encaminharam ao XXIV Congresso Brasileiro de Biblioteconomia, Documentação e Ciência da Informação (XXIV CBBB), os seguintes trabalhos técnico-científicos, sendo aceitos para apresentação, são eles:

- Biblioteca Comunitária Osmando Pontes (Pacoti) – Ana Néri Barreto de Amorim e Francisco Leandro Castro Lopes;
- Especificação dos Requisitos para a Política de Formação do Acervo Digital (em Suporte Digital) de Trabalhos de Conclusão de Cursos de Graduação e Pós-Graduação, no Setor de Teses e Monografias da biblioteca central prof. Antônio Martins filho da Universidade Estadual

do Ceará – Francisco Welton Silva Rios, Giordana Freitas do Nascimento, Leila Cavalcante Sátiro e Thelma Marylanda Silva de Melo;

- Biblioteca Raquel de Queiroz da Faculdade de Educação, Ciências e Letras Do Sertão Central-FECLESC/UECE de Quixadá-Ceará: uma experiência exitosa através do projeto “Conhecendo a Biblioteca” – Arnaldo Ricardo do Nascimento, Francisco Welton Silva Rios e Giordana Freitas do Nascimento;
- Proposta de uma Política de Formação e Desenvolvimento de Acervo para a Biblioteca Central Prof. Antônio Martins Filho da Universidade Estadual do Ceará – Thelma Marylanda Silva de Melo, Francisco Welton Silva Rios, Giordana Nascimento de Freitas e Leila Cavalcante Sátiro.

PROJETOS

Em execução

- Preservação do Acervo Djacir Menezes da Universidade Estadual do Ceará, financiado pelo Banco Nacional de Desenvolvimento Econômico e Social (BNDES);
- Criação do Setor de Áudio e Vídeo da Biblioteca Central Prof. Antônio Martins Filho da Universidade Estadual do Ceará;
- Organização do Setor de Periódicos.

Para execução

- Especificação dos Requisitos para a Política de Formação do Acervo Digital (em Suporte Digital) de Trabalhos de Conclusão de Cursos de Graduação e Pós-Graduação, no Setor de Teses e Monografias da biblioteca central prof. Antônio Martins filho da Universidade Estadual do Ceará;
- Proposta de uma Política de Formação e Desenvolvimento de Acervo para a Biblioteca Central Prof. Antônio Martins Filho da Universidade Estadual do Ceará;
- Preservação do Memorial do Acervo Djacir Menezes da Biblioteca Central Prof. Antônio Martins Filho da Universidade Estadual do Ceará;
- Preservação do Acervo Rachel de Queiroz da Biblioteca Rachel de Queiroz da Faculdade de Educação, Ciências e Letras do Sertão Central (Quixadá-Ceará) da Universidade Estadual do Ceará.

CAMPANHAS E PROGRAMAS

Para comemorar o Dia do Livro Infantil, celebrado em 18 de abril de 2011, em homenagem ao escritor Monteiro Lobato, nascido nessa data, a BC, lançou em 29/03/2011 com término no dia 29/04/2011, a campanha “Adote um livro”. A ideia da mesma, foi inspirada em exemplos dados por algumas crianças (alunos), em visita à Biblioteca, disseram que “amam e preservam os livros”, até para que outras gerações possam deles desfrutar. Esta teve como objetivo, sensibilizar os estudantes dos diferentes cursos da UECE, no sentido de que não só busquem um livro para ler, mas adote-o, dando-lhe um melhor tratamento, ou seja, adotar um livro da BC e realizar a

encadernação do mesmo. Ainda, por meio desta Campanha, houve a doação de livros infantis, na intenção de doá-los à Casa Santa Giana, configurando uma iniciativa filantrópica, no dinamismo da Biblioteca.

Salienta-se ainda, o apoio de transmissão da Web Rádio AJIR – <http://www.ajir.com.br>, solicitada desde 2010, sob a coordenação do Prof. Dr. Raimundo Augusto Martins Torres, como ferramenta de comunicação e divulgação de informações relacionadas à saúde, entre outras áreas, em continuidade as quartas-feiras, no rol de entrada da BC. Esta ação possibilita um elo informacional com precisão, rapidez e segurança, atingindo um contingente maior de usuários.

REUNIÕES

Por iniciativa da Direção da BC, além do suporte técnico e acompanhamento das Bibliotecas Setoriais da UECE, esta vem realizando trabalho de intercâmbio, para tratar sobre assuntos relacionados a gestão de suas unidades, como também de experiências exitosas, ou seja, qualquer ação desenvolvida pelos Bibliotecários e Responsáveis pelas unidades do Sistema. Ressalta-se a deliberação dos Diretores das Faculdades, para as Reuniões ocorridas mensalmente na Biblioteca Central. A seguir, apresentamos um resumo das 7 (sete) reuniões acontecidas no ano de 2011:

- 1ª Reunião dos Bibliotecários da UECE – apresentação e exposição das atividades executadas nos anos de 2010 até abril de 2011 das Bibliotecas da FECLESC e da FECLI; apresentação dos Projetos: “Política de Desenvolvimento de coleções das Bibliotecas da Universidade Estadual do Ceará: doações recebidas” (Lúcia Maria Oliveira da Silva, Doris Day Eliano e Francisco Leandro Castro Lopes), “Organização e Composição do Setor de Periódico” (Giordana Freitas do Nascimento); “Especificações dos requisitos para a política de formação do acervo digital (suporte digital) de trabalhos de conclusão de curso de graduação e pós-graduação, no setor de teses e monografias da Biblioteca Central Prof. Antônio Martins Filho da Universidade Estadual do Ceará” (Francisco Welton Silva Rios, Giordana Freitas do Nascimento, Leila Cavalcante Sátiro e Thelma Marylanda Silva de Melo); e, leitura e explanação para os bibliotecários do interior sobre o “Projeto Preservação do Acervo Djacir Menezes da Universidade Estadual do Ceará” por meio do Projeto Preservação de Acervos do BNDES (Ana Néri e Welton Rios).
- 2ª Reunião dos Bibliotecários da UECE – apresentação: de projetos, problemas, melhoramentos, criações, organizações e reivindicações foram discutidas democraticamente, dos Projetos: “Biblioteca Comunitária Osmundo Pontes (Pacoti)”, por Ana Néri (Diretora da BC) e Francisco Leandro Castro Lopes (Bibliotecário) e “Criação do Setor de Áudio e Vídeo da Biblioteca Central Professor Antonio Martins Filho da Universidade Estadual do Ceará”, por Lúcia Maria Oliveira da Silva (Bibliotecária); de Arnaldo Ricardo do Nascimento (Bibliotecário da Biblioteca Setorial Raquel de Queiroz da FECLESC de Quixadá) apresentou proposta de “Elaboração de boletins e/ou revistas acerca dos produtos e serviços das bibliotecas”, tema este que será repensado, amadurecido, estudado e debatido em outras reuniões para

melhor servir ao nosso público usuário; reapresentados os projetos de organização e composição dos setores de periódicos e teses onde se pensou na criação de uma política de formação do acervo digital deste material bibliográfico, requisito, hoje, em análise e apreciação; da Bibliotecária, Lúcia Oliveira, acerca da revisão dos “critérios de recebimento de doações de livros”, uma vez que na última reunião ficou pendente algumas dúvidas por parte dos bibliotecários do interior valendo por um esclarecimento e divulgação.

- 3ª Reunião dos Bibliotecários da UECE – Palestra com Alexandre Cassiano (estudante do Curso de Graduação em Música da UECE) e Hortêncio Pessoa (ator profissional, autor de peças teatrais e trovador) acerca de suas experiências de vida enquanto deficientes visuais; comunicação dos trabalhos que foram aprovados para apresentação no Congresso Brasileiro de Biblioteconomia e Documentação – CBBBD; informações pela direção acerca da reunião da Comissão Brasileira de Bibliotecas Universitárias (CBBU) ocorrida em maio no Rio de Janeiro; apresentação do novo bibliotecário da FECLI (Alexandre), que iniciou suas atividades no início do mês de junho de 2011; exposição dos serviços realizados nas bibliotecas setoriais FECLI e FAFIDAM e de algumas problemáticas referentes a estes; e exposição dos serviços realizados na biblioteca setorial da FAEC pela funcionária Lysle Hanna.
- 4ª Reunião dos Bibliotecários da UECE – palestra do Bibliotecário, Francisco das Chagas Mesquita de Queiroz, explanando sobre a temática “Biblioterapia”, relatando acerca de suas próprias experiências pessoais e acadêmicas sobre o tema, com o trabalho intitulado “Biblioterapia: uma experiência de leitura”, contando assim com o envolvimento e questionamento de todos os participantes, por ser um assunto envolvente, que trata sobre saúde, leitura bem-estar e a força “medicinal” de um bom livro; apresentação do Projeto de “Sensibilização para a Preservação do Patrimônio e Meio Ambiente na FECLESC” por Arnaldo Ricardo do Nascimento (Bibliotecário desta Faculdade), incentivando assim o fortalecimento do desenvolvimento sustentável; informações sobre o Curso de Pesquisa Documentária em Saúde, que acontece no NUTEDS da Universidade Federal do Ceará (UFC), exposto por Giordana Nascimento (Bibliotecária da BC); e em nome do fortalecimento do incentivo e gosto pela leitura focamos o livro “Pequeno Príncipe” de Antoine de Saint – Exúpery, que não deve ser visto só como um belo livro de cabeceira ou de um acervo pessoal, mas também como verdadeiro “instrumento” de encantamento e aprendizado, atraindo a atenção tanto de crianças como de adultos, pode-se assim, despertar para a consciência de sentimentos voltados para nossas escolhas e possíveis atitudes a serem tomadas;
- 5ª Reunião dos Bibliotecários da UECE – apresentação (em Power Point) do Bibliotecário da FECLI, Alexandre Costa, aos novatos sobre as atividades que a Biblioteca realiza no dia-a-dia aos alunos. Em seguida apresentaram um relato da experiência do XXIV Congresso Brasileiro de Biblioteconomia e Documentação em Maceió onde além deles participaram os bibliotecários Ana Néri (Diretora), Leandro e Welton. O bibliotecário Welton fez uma exposição do curso por ele assistido no CBBBD (Elaboração de Repositório Institucional) e em seguida Ana Neri e Ricardo repassaram o Curso que fizeram de “Capacitação de Recursos para Projetos” com Rejane Gontow. Francisco Leandro comenta sobre a realização do SIBIUSP em SP nos próximos dias 07 e 08 de outubro. Ricardo e Ana Neri têm mais reminiscências do momento do congresso como os banners apresentados, as trocas de informações com colegas e a riqueza de informações sobre Biblioteconomia, Documentação, Tecnologias,

Usuários, Colegas, e palestras com os mais variados temas, inovações e propostas. Continuando os trabalhos com Gicelle, falando de suas dificuldades de catalogação de livros, e as experiências do trabalho de divulgação das Bibliotecas institucionais de Limoeiro como as da UFC, CEFET e UECE onde sugere uma capacitação e reparos em livros. Alexandre e Gicelle cogitaram do volume de trabalhos nas unidades e da possibilidade de reforço de recursos humanos. Apresentação do documentário sobre a ciência futurologista de Rosa Alegria, projeto esse intitulado Millenium. Abre-se uma discussão sobre Biblioteca Escolar, e os caminhos do modo como é tratado o acesso ao conhecimento, os rumos da temática, seu papel na nossa sociedade, e o papel do profissional bibliotecário atualmente. Ana Neri fala sobre o andamento do software e da implantação do sistema informatizado da BC nas Bibliotecas do Interior.

- 6ª Reunião dos Bibliotecários da UECE – iniciou-se com o Bibliotecário da Biblioteca Rachel de Queiroz da FECLESC, Arnaldo Ricardo do Nascimento. Um Bibliotecário cheio de ideias, que está fazendo a diferença em sua unidade, apresentando enfoques acerca de suas atividades biblioteconômicas, sejam elas referente ao recebimento de uma divisória, pela qual se destinou separar um local para os trabalhos de análise e processamento técnico do acervo bibliográfico; relatou sobre o desbastamento de material bibliográfico, pois não estava adequado aos cursos da Faculdade, além disso, fez a separação dos livros que foram da escritora Rachel de Queiroz, tendo a possibilidade de realizar um projeto para Preservação dessas obras; enfatizou a organização e sinalização do acervo, e, por fim, falou do Boletim criado por ele mesmo, para inserir informações relevantes de Biblioteca e das Coordenações de cursos da Faculdade. Apresentação do Bibliotecário da Biblioteca Central da UECE, Francisco Welton Silva Rios, expondo sobre a Normalização de Trabalhos Acadêmicos, conforme as normas da ABNT, destacando a NBR 6023/2002 – Informação e Documentação – Referências – Elaboração, NBR 10520/2002 – Informação e Documentação – Citações em documentos – Apresentação e NBR 14724/2011 – Informação e Documentação – Trabalhos Acadêmicos – Apresentação e participação no Grupo de Estudo: “Competência em Informação – dimensões sociais da universidade”. Mostra de um vídeo com a temática “Sobre as Competências do Profissional Brasileiro”, depoimento da Profa. Regina Belluzzo. Demonstração da Bibliotecária da Biblioteca de Humanidades da UECE, Meirilane Santos de Moraes, expondo seus conhecimentos acerca da encadernação e plastificação de livros, demonstrando na prática a plastificação de livros, por meio da seladora, que é um equipamento de selagem, que pode ser em filme poliéster ou plástico cristal. A exposição foi tão interessante que os Bibliotecários sugeriram fazer um curso sobre “Preservação e Conservação de Material Bibliográfico”, a ser realizado na Biblioteca de Humanidades, pelo fato de ali existir os equipamentos necessários para este fim. Apresentação da Bibliotecária Lúcia Maria Oliveira da Silva (BC/UECE), aferindo-se acerca dos “Recursos, Descrição e Acesso (RDA) e AACR2” novas técnicas, novas mudanças, através do Curso de Catalogação que a mesma participou nos dias 7, 8 e 9 de novembro com a Escritora, Professora e Dra. Antonia Mota de Castro Memória Ribeiro da UnB/FEBAB.
- 7ª Reunião dos Bibliotecários da UECE – palestra de 02 (dois) convidados: Maria do Socorro Pontes (Ministra da Eucaristia da Capela S. Vicente de Paula, Pedagoga, participante do Núcleo do Ministério da Interseção Shalom e do Grupo Beirite Missão) e Francisco Jonatan

Soares (Bibliotecário, Diretor do Sistema de Bibliotecas da UFC e Mestrando em Ciências Políticas) que relatou sobre a inovação dos serviços das bibliotecas da UFC no ano de 2011.

CONCLUSÃO

A Biblioteca Central Prof. Antônio Martins Filho e as Bibliotecas Setoriais da UECE realizaram com dinamismo e primazia, no ano de 2011, trabalhos inovadores, dentre eles, Projetos em execução e a serem executados, e Reuniões periódicas com os Coordenadores (bibliotecários e responsáveis) das Bibliotecas do Sistema de Bibliotecas da UECE. Mediante, as iniciativas ocorridas no período, urge a Biblioteca, manter seus serviços de qualidade, e, principalmente, adequar o seu Acervo Bibliográfico, conforme a missão da Universidade Estadual do Ceará – UECE, ensino, pesquisa e extensão.

PRÓ-REITORIA DE PLANEJAMENTO (PROPLAN)

DIMENSÃO INSTITUCIONAL

A Fundação Universidade Estadual do Ceará – FUNECE é a mantenedora da Universidade Estadual do Ceará - UECE e foi instituída pela Lei no. 9.753, de 18 de outubro de 1973, com as alterações da Lei no. 10.162, de 18 de maio de 1979, tendo os seus Estatutos e Regimento Geral atualizados em 2000, através do Decreto Estadual no. 25.966, de 24 de julho.

Como parte da administração descentralizada do Estado do Ceará, a FUNECE é uma entidade sem fins lucrativos, com personalidade jurídica de direito público, duração por tempo indeterminado, com sede e foro na cidade de Fortaleza.

Sua organização administrativa define o Reitor da UECE como o seu presidente, de forma cumulativa e privativa, sendo substituído, em suas ausências e impedimentos, pelo Vice-Reitor.

MISSÃO

A UECE tem como missão “formar profissionais competentes, produzir e disseminar conhecimentos, visando ao desenvolvimento sustentável, como Universidade pública e gratuita”.

VISÃO DE FUTURO

Quando da elaboração do seu Plano de Gestão para o quadriênio 2008-12, a nova administração da FUNECE/UECE definiu, com o visão de futuro, que ao final do período a UECE deveria ser reconhecida como:

1. Integrada às políticas e ações do Governo do Estado, do qual ela faz parte, e sintonizada com os anseios da Sociedade cearense;
2. De relevantes serviços à população da Capital e do interior do Estado, nas áreas onde mantenha campi e atividades acadêmicas;
3. Pública de elevado grau de excelência acadêmica no ensino e na pesquisa acadêmicos;
4. De elevada responsabilidade social e ambiental.

No mesmo documento, foram estabelecidos como Objetivos Estratégicos da nova gestão os seguintes:

1. Integração da Universidade ao Governo e à Sociedade;
2. Interiorização das atividades acadêmicas;
3. Excelência acadêmica;
4. Modernização e eficiência administrativa;
5. Adequação e modernização da infraestrutura;
6. Aproveitamento de oportunidades de financiamento.

DIMENSÃO ORGANIZACIONAL E COMPETÊNCIAS

Foi finalizado e encaminhado ao Governo em dezembro de 2009.

Dentro das definições de competências, temos:

Reitoria

Art. 29 - A Reitoria será exercida pelo Reitor e, nas suas faltas e impedimentos, pelo Vice-Reitor, que, nas suas faltas e impedimentos, será substituído pelo Diretor de Centro, Faculdade ou Instituto Superior com maior tempo de exercício de docência superior na FUNECE.

Art. 30 – Ao Reitor compete representar a UECE, bem como coordenar e superintender todas as atividades universitárias, e ao Vice-Reitor, além de substituir o Reitor nas suas faltas e impedimentos, exercer funções em uma ou mais áreas administrativas e acadêmicas, por delegação do Reitor.

Art. 31 – São atribuições do Reitor:

- a) representar a UECE em juízo ou fora dele;
- b) coordenar, fiscalizar e superintender as atividades universitárias, no âmbito da administração superior;
- c) conferir graus e assinar diplomas;
- d) exercer o poder disciplinar na UECE, de acordo com as disposições do Estatuto, deste Regimento e da Legislação em vigor;
- e) aplicar sanções disciplinares;
- f) instituir comissões de caráter temporário ou permanente, para estudo ou trabalho específico;
- g) propor ao CONSU, quando julgar conveniente e necessários, estudos para reformular ou emendar o Estatuto e o Regimento Geral da UECE;
- h) presidir o Conselho Diretor, o CONSU e o CEPE;

- i) vetar resoluções e decisões dos órgãos da UECE e editar atos de natureza normativa;
- j) manter a ordem e a disciplina no âmbito de sua jurisdição;
- k) resolver os casos omissos do Estatuto, deste Regimento e dos demais regimentos da UECE, ad referendum do CONSU ou do CEPE, conforme a natureza da matéria.

§ único – Por delegação do Reitor, o Vice-Reitor poderá ter atribuições específicas durante seu mandato, afora aquelas em que, nas faltas e impedimentos do Reitor, vier a exercer por força da substituição.

Art. 32 – Poderá o Reitor, em caso de urgência, editar resoluções e provimentos, ad referendum do Conselho competente, submetendo-os para homologação ao Conselho respectivo, na reunião subsequente.

Art. 33 – Das decisões do Reitor caberá, no prazo de 15 (quinze) dias, recurso para o CONSU ou para o CEPE, conforme o caso.

Art. 34 – A Reitoria terá Regimento próprio, o qual complementarás as disposições deste capítulo.

Das Pró-Reitorias

Art. 35 – As Pró-Reitorias de Graduação – PROGRAD, Pós-Graduação e Pesquisa – PROPGPq, Extensão – PROEX, e Políticas Estudantis – PRAE, serão exercidas por professores da UECE, escolhidos pelo Reitor, sendo que, para as Pró-Reitorias de Planejamento – PROPLAN e Administração – PROAD, poderão ser nomeados, pelo Reitor, professores ou servidores técnico-administrativos da UECE com formação superior e reconhecidas capacidade e experiência nas respectivas áreas de competência, previstas em regimento próprio e em consonância com o Estatuto e o Regimento Geral da UECE.

Art. 36 – Às Pró-Reitorias compete assessorar a Reitoria em matéria de suas atribuições específicas:

- a) à PROGRAD compete planejar, coordenar e acompanhar a implementação das políticas de formação superior no plano sequencial superior de formação específica e de graduação da UECE, visando ao aprimoramento dos processos de formação acadêmica;
- b) à PROPGPq compete planejar, coordenar e acompanhar a implementação das políticas de pesquisa e pós-graduação da UECE;

- c) à PROEX compete planejar, coordenar e acompanhar a implementação da política de extensão universitária, fazendo cumprir o papel social da UECE;
- d) à PRAE compete planejar, coordenar e acompanhar os projetos de natureza social, cultural e de preparação política voltados para o desenvolvimento pessoal e coletivo profissional do corpo discente da UECE;
- e) à PROPLAN compete planejar, coordenar e acompanhar as atividades de planejamento e avaliação institucional da UECE;
- f) à PROAD compete planejar, coordenar e acompanhar as atividades de natureza financeira, administrativa, de recursos humanos, de informática e da administração dos campi.

AÇÕES DESENVOLVIDAS PELA PROPLAN 2011

A área do planejamento deu continuidade ao aperfeiçoamento de ações adotadas nos anos anteriores, além de contribuir diretamente para a normatização de diversos procedimentos da Universidade, ligados às diversas áreas:

- Implantação da COMISSÃO PERMANENTE DE PLANEJAMENTO da Universidade Estadual do Ceará – CPPLAN, reunindo mensalmente todos os pró-reitores, diretores de centros e faculdades, diretor de instituto e gerentes administrativos para discussão sobre assuntos de interesse institucional;
- Coordenação de Grupos de Trabalho como:
 - Desenvolvimento do PDI – Plano de Desenvolvimento Institucional 2011-15, norteador das ações políticas da educação superior, aprovado em todas as instâncias da Universidade;
 - Otimização dos fluxos e processos de pesquisa, de extensão, de grupos de pesquisa;
 - Criação e instituição da CPA – Comissão Permanente de Avaliação;
 - Reestruturação Organizacional do Gabinete da Reitoria, envolvendo a Secretaria, Assessoria de Comunicação, Cerimonial, Protocolo, CPPD, e PROJUR, incluídos os respectivos quadros de distribuição de trabalho, fluxogramas, leiautes, plano de capacitação e respectivos manuais administrativos.
- Participação em atividades de desenvolvimento de trabalhos tais como:
 - Plano Diretor da UECE;
 - Levantamentos relacionados às necessidades de professores efetivos visando a abertura de concurso público;
 - Gestão da Tecnologia da Informação, através de sistemas acadêmico e administrativo para as três universidades estaduais;
 - Levantamento de atividades da UECE (UECE FAZ) visando maior visibilidade às ações da universidade;
- Acompanhamento dos projetos inseridos no MAPP – Monitoramento de Ações e Projetos Prioritários;
- Coordenação dos relatórios institucionais, como:
 - Relatório de Gestão para o TCE – Tribunal de Contas do Estado;
 - Relatório de Realizações para a Mensagem do Governo à

Assembleia Legislativa;

- Relatório Setorial do GPR – Gestão por Resultados;
- Relatório do Plano Plurianual – PPA;
- Relatório de Realizações para o Sistema SECITECE.

- Preparação e acompanhamento da peça Orçamentária da FUNECE;
- Elaboração e publicação sistemática do “UECE Em Números” em meio eletrônico;
- Discussão, em foros apropriados, sobre o papel das universidades estaduais no apoio às obras estruturantes do governo do Estado.

PRINCIPAIS AÇÕES DESENVOLVIDAS PELO NIT/INCUBADORA E REDENITCE 2011

No exercício de 2011 a Pró-Reitoria de Planejamento realizou ações visando à continuidade da disseminação da cultura de inovação objetivando o fortalecimento da instituição no que se refere a política de proteção a propriedade intelectual através do Núcleo de Inovação Tecnológica da UECE - NIT/UECE.

1. Informações

Deu-se continuidade ao levantamento das tecnologias a serem protegidas, efetuando-se o processo de pedidos de patentes e registro de software, junto ao Instituto Nacional de Propriedade Industrial - INPI.

2. Prospecção de Oportunidades

Continuidade das realizações rotineiras do NIT, o trabalho de prospecção de oportunidades, vem permitindo que os demais atores estejam informados do que é oferecido como possibilidade de forma de editais, concursos, eventos, e outras formas através de divulgação sistemática e mensal junto a todas as unidades da UECE.

3. Principais Atividades Desenvolvidas NIT/Incubadora e RedeNitCe

- Foram realizados Mapeamento e organização de informações sobre oportunidades e fontes de financiamento para projetos inovativos através de fontes nacionais como CNPq, FINEP, CAPES e internacionais na captação de fontes de bolsas, premiações, entre outros;
- Foram realizadas busca em bases de patente para apoio aos pesquisadores da UECE;
- Foi dada continuidade as ações referentes à inovação com através de atendimentos aos professores e pesquisadores da UECE para orientações sobre propriedade intelectual, patentes, PI da UECE, Transferência de tecnologia, negociação das tecnologias, oportunidades e editais;
- Foi realizada contribuição no processo de identificação de parcerias para transferência de tecnologias e no processo de negociação e desenvolvimento de contratos de transferência de tecnologia;
- Foram Identificados e acompanhados os principais projetos desenvolvidos ou em desenvolvimento suscetíveis de proteção intelectual;
- Foi realizada a construção de estratégias de disseminação dos conceitos de Propriedade Intelectual no âmbito da Instituição;

- Foram Implementados procedimentos em relação ao estímulo ao Inventor Independente, bem como em relação a eventual adoção de criação com depósito de pedido de patente em nome desse Inventor;
- Foi realizada a Identificação das oportunidades de transferência de tecnologia;
- Foram realizados negociação e desenvolvimento contratos de transferência de tecnologia;
- Foi realizado acompanhamento do processo de pedido de proteção conforme segue solicitados em 2011:
 - Processo de diluição e preservação de sêmem de canídeos;
 - Processo de produção de proteínas do vírus da dengue em plantas, e uso de proteínas na preparação de vacina contra a dengue;
 - Meio de diluição de sêmen canídeo e processo de preservação do mesmo;
 - CATALASE - Meio de preservação de tecido animal, processo de produção do meio e processo de preservação de tecido animal;
 - Processo de produção de anticorpos anti-imnv, método e kit de diagnóstico precoce do vírus da mionecrose infecciosa;
 - Recipiente para Biópsias;
 - Processo de produção de meio de cultivo e isolamento de bactérias, meio de cultivo e isolamento e método de cultivo e isolamento;
 - Processo de produção de ovário artificial e método e kit de detecção de sensibilidade a substâncias utilizando tecido ovariano;
 - Processo de produção de ovário artificial e método e kit de detecção de sensibilidade a substâncias utilizando tecido ovariano;
 - Processo de colheita, diluição e conservação de sêmen aviário, diluente de sêmen aviário e, processo de fertilização;
 - Processo de produção de proteína P28 em plantas, e uso da proteína P28 na preparação de vacina contra a artrite encefalite caprina;
- Foram realizados eventos com objetivo de capacitação na área de Propriedade Intelectual e Transferência de Tecnologia:
 - Palestra de Inovação Social – FAFIDAM-UECE (organização); III Aplicação do Curso Básico de Patentes – UECE (organização); Reunião de assinatura do depósito de pedido de patente (carnaúba) – (organização); I Curso Intermediário de PI para Bibliotecárias: Técnicas de prospecção de informações em bases de patentes (organização); II Curso Intermediário de PI para Bibliotecárias: Técnicas de prospecção de informações em bases

de patentes (organização); I Curso de Prospecção de Informações Tecnológicas (organização); Oficina de Propriedade Intelectual e buscas em bases de patentes - Semana da Biblioteca UECE (organização); Visita técnica do NIT à FUNCEME (organização); Palestra no III Animal Lab UECE 2011 (participação); Palestra ISCB UECE 2011 (participação); Participação em Workshop para desenvolvimento de proposta para o Plano de Ciência, Tecnologia e Inovação do Ceará (participação);

- Foram realizadas pela INCUBAUECE: palestras, reuniões, encontros.
- Foi concluído e aprovado o projeto arquitetônico e de engenharia da INCUBAUECE;
- Foi concluído o edital de seleção e aguardando a publicação para abrir processo seletivo para incubados.
- Foi dada continuidade ao Projeto REDENIT-CE, com a realização de diversas ações de forma a fortalecer os Núcleos de Inovação Tecnológica já implementada ou em fase de implementação e induzir o surgimento de novos núcleos, contribuindo, ainda, com a disseminação da cultura da inovação no estado do Ceará. Ações estas como: Apoio na Elaboração de patentes; Realização de depósitos de patentes; Registro de software; Oficinas de marco legal; Palestras sobre a cultura da Inovação; Projetos de PD&I: Acordos de parcerias e outros para alavancar a inovação no Ceará; PI da UECE; Inovação Social; Sistema de Incubação; Curso em Propriedade intelectual (básico e intermediário); Curso de Prospecção da Informação Tecnológica em bases de Patente; Participação em eventos em inovação (seminários, congressos, cursos, workshop); Apoio, orientação e demais ações junto aos pesquisadores.
- Foi elaborado e em processo de confecção O Manual de Propriedade Intelectual (PI) da Rede de Núcleos de Inovação Tecnológica do Ceará (Redenit-CE) que é resultado dos esforços de difundir a cultura de Inovação.
- Foi criação e desenvolvimento o Portal de ofertas e demandas Tecnológicas: O portal de Demandas e Ofertas Tecnológicas (DOT) foi uma iniciativa desenvolvida pela REDENIT-CE para ampliar a comunicação entre empresa e pesquisadores, por intermédio dos NITs. O sistema foi desenvolvido para atender a todas as instituições parceiras da REDENIT-CE para divulgar suas invenções para as demandas das empresas. Todo o processo é respaldado pela segurança dos dados oferecida pela Rede, além do termo de confidencialidade que deve ser assinado pela empresa, assegurando ao pesquisador que as informações sobre suas pesquisas não serão divulgadas.
- Foram identificadas tecnologias candidatas aos mecanismos de apropriabilidade, onde esta atividade foi realizada através de levantamento junto às instituições, e mais de 100 diferentes tecnologias foram prospectadas numa primeira etapa como

candidatas. Foram selecionadas 56 tecnologias para uma segunda etapa. Dessas, 40 foram eleitas para proteção e efetivamente 35 já foram depositadas, nos mais diversos setores de pesquisa e estão agora em processo de negociação com empresas, 20 delas pela Universidade Estadual do Ceará.

- Através da REDENIT-CE as instituições parceiras protegeram no Brasil as seguintes tecnologias:
 - Processo De Obtenção De Meio De Manutenção E Crescimento Celular, Meio Obtido, E, Método De Cultivo De Células;
 - Processo de Diluição e Preservação de Sêmen de Canídeos;
 - Meio de Cultivo e Isolamento de Bactérias, Processo de Produção de Meio e Método de Cultivo e Isolamento;
 - Processo de Obtenção de Adjuvante para Vacinas Aviárias;
 - Dispositivo e Processo de Detecção e Interpretação de Movimentos Corpóreos;
 - Processo de Re-diluição de Sêmen Bovino;
 - Mochila Multiuso;
 - Processo de Produção de Adsorvente de Mercúrio e Adsorvente Obtido;
 - Processo de Produção de Biocombustível e Biocombustível Obtido;
 - Aparato Monitorador de Parâmetros e Condições de um Veículo, e, Método de Monitoramento de Acidentes de Trânsito;
 - Robô Autônomo para Vigilância e Processo de Produção de Robô Autônomo para Vigilância;
 - Processo de Produção de Zeólita 4A e Zeólita 4A Obtida;
 - Aparato Sensor de Oxigênio e Método de Supervisão de Níveis de Oxigênio;
 - Processo de Produção de Proteína P28 em Plantas, e Uso da Proteína P28 na Preparação de Vacina contra a Artrite Encefalite Caprina;
 - Processo de Produção de Proteína E do Vírus da Dengue em Plantas, e Uso da Proteína E na Preparação de Vacina contra a Dengue;
 - Usina de Biodiesel e Processo de Produção de Usina de Biodiesel;
 - Processo de Colheita, Diluição e Conservação de Sêmen Aviário, Diluente de Sêmen Aviário e, Processo de Fertilização;
 - Processo de Produção de Zeólita Nax e Zeólita Nax Obtida;
 - Dispositivo para Produção de Óleo a partir de Resíduos Animais, Processo de Produção de Óleo a partir de Resíduos Animais, Óleo obtido e Uso de Óleo obtido de Resíduos Animais como Biodiesel;

- Meio de Preservação de Tecido Animal, Processo de Produção do Meio e Processo de Preservação de Tecido Animal;
- Meio de Diluição de Sêmen Canídeo e Processo de Preservação do Mesmo;
- Processo de Obtenção de Meio de Manutenção e Crescimento, Meio Obtido, Método de Cultivo de Células e Método de Cultivo de Vírus;
- Recipiente para Biópsias;
- Processo de Produção de G-CSF Recombinante no Leite de Mamíferos, Leite e seus Derivados compreendendo G-CSF Recombinante e Uso da Produção de Leite para o Tratamento de Doenças do Sistema Hematopoiético;
- Processo de Produção de Anticorpos Anti-Imnv, Método E Kit de Diagnóstico Precoce do Vírus Da Mionecrose Infeciosa;
- Dispositivo para Vitriificação em Superfície Sólida de Material Biológico e Método de Vitriificação;
- Processo de produção de Ovário Artificial e Método e Kit de Detecção de Sensibilidade a Substâncias utilizando Tecido Ovariano;
- Dispositivo para Produção de Óleo a partir de Resíduos Animais, Processo de Produção de Óleo a partir de Resíduos Animais, Óleo obtido e Uso de Óleo obtido de Resíduos Animais como Biodiesel;
- Processo de Produção de Nanomarcadores, Método de Detecção e Kit compreendendo Nanomarcadores para Diagnóstico de Dengue;
- Dispositivo Aquecedor de Gaseificador de Biomassa, Processo de Produção de Dispositivo, e, Método de Aquecimento de Gaseificadores de Biomassa;
- Blenda polimérica, Método de Adsorção de Íons Metálicos pela Blenda Polimérica, e Processo de Produção da Blenda Polimérica;
- Método de Identificação de Patologias Prostáticas utilizando Frutalina Biotinilada, Uso de Frutalina Biotinilada para Diagnóstico de Patologias Prostáticas e Kit de Diagnóstico compreendendo Frutalina Biotinilada
- Revestimento Comestível a base de Galactomanana para Conservação de Alimentos e Método de Obtenção e Aplicação do Revestimento
- Processo para Obtenção de Espessantes e Estabilizantes a base de Galactomanana e Produto Comestível com Propriedades Espessantes e Estabilizantes
- Processo de Produção de Anticorpos Anti-NS1/Anti-PE, Anticorpos Monoclonais anti-NS1/Anti-PE, Método de Diagnóstico da Dengue utilizando Técnica de Baixo Custo NS1/PE (TBCNS1;TBCPE) in vitro, Kit de Diagnóstico da Dengue utilizando Técnica de Baixo Custo NS1/PE (TBCNS1; TBCPE) in vitro.

**RELATÓRIO DE DESEMPENHO SETORIAL – RDS
Janeiro a Dezembro de 2011**

UNIVERSIDADE ESTADUAL DO CEARÁ - UECE

I. ANÁLISE DOS RESULTADOS SETORIAIS

Resultados Setoriais / Indicadores	Ano Base 2006	2007	2008	2009	2010	2011	Var. (%) 2011/2006
SECITECE							
1. Elevação do Perfil Educacional da População com Ênfase na Educação Profissional							
Número de pessoas formadas em cursos técnicos	109	225	230	186	-	-	
2. Elevação do Perfil Educacional da População com Ênfase na Educação Superior							
Número de Graduados	2.099	1.889	2.126	1.847	1.616	1.658	
Número de Pós - Graduados	794	851	989	925	1.040	1.024	
População beneficiada com ações de Extensão Tecnológica	35.889	37.097	47.605	55.772	57.410	68.255	
População beneficiada com ações de Extensão Social e Cultural	12.342	4.231	14.715	23.394	24.100	23.526	
3. Elevação do Perfil de Produção do Conhecimento dos Profissionais de Nível Superior							
Número de Trabalhos Científicos Publicados	1.766	1.947	2.805	3.554	3.433	3.734	
5. Elevação do Nível de Inovação Tecnológica para o Crescimento Sustentável							
Número de beneficiados com ações de inovação	-	53	64	231	740	1.200	

(1) Dados referentes UECE.

2. RESULTADO SETORIAL: ELEVAÇÃO DO PERFIL EDUCACIONAL DA POPULAÇÃO COM ÊNFASE NA EDUCAÇÃO SUPERIOR

2.1. Evolução dos Indicadores de Resultado Setorial 2

2.1.1. Número de Graduados

- ✓ Apesar de se observar uma queda na taxa de graduados de 2011 em relação a 2006, a explicação reside na finalização de programas especiais, tais como: Licenciaturas Breve, Magister e Cursos Sequenciais, totalizando 402 graduados.
- ✓ Os números de 2008 e 2009, apesar de maiores que o obtido em 2011, é consequência das ações realizadas pela PROGRAD como: revisão e reformulação no processo de matrícula; formação dos coordenadores de curso de graduação; otimização da oferta de disciplinas e contratação sistemática de professores substitutos. Tais procedimentos implicaram na melhoria da dinâmica acadêmica, evitando cancelamentos de disciplinas, abandonos e, conseqüentemente, diminuindo o número de alunos retidos nos cursos de graduação. Outra ação, como a ampla divulgação do processo de matrícula para alunos veteranos, também tem contribuído para a melhoria do resultado.

- ✓ O número obtido em 2011, relativamente estável relação ao ano de 2010, revela o patamar ideal de concludentes nos cursos de graduação.

2.1.2. Número de Pós – Graduados

Nos últimos anos, a Pós-Graduação Lato Sensu tem mantido a tendência de formar 65% dos alunos matriculados nas turmas. O crescimento no número de concludentes ocorrido em 2011, em relação ao ano de 2006, se explica pela oferta de novos cursos ou novas turmas de cursos antigos, quando seus projetos são aprovados na UECE, o que demanda sucesso em parcerias e resposta positiva do mercado de trabalho às ofertas, além de representar o resultado do aumento da capacidade de orientação ocorrido no último biênio. No último quadriênio, a Pós-Graduação Stricto Sensu tem mantido a tendência de formar 98% dos alunos matriculados nas turmas e a perda, portanto, é residual. O número absoluto de formandos cresce na dependência da oferta de novos cursos, quando seus projetos são aprovados na UECE e recomendados na CAPES/MEC. Um curso novo de pós-graduação Stricto Sensu, se doutorado, por exemplo, só começa a formar após três anos de instalado. Resultado: A tendência é coerente com as práticas e se caracteriza por crescimento consistente.

2.1.3 - População beneficiada com ações de Extensão

As ações de extensão têm gerado uma expressiva repercussão nos beneficiários, especialmente aquelas voltadas para a formação e inserção socioproductiva e para o exercício dos direitos humanos de distintos segmentos da sociedade, em articulação com a Secretaria de Direitos Humanos da Presidência da República, Coordenadoria de Direitos Humanos do Estado e Secretaria de Direitos Humanos de Fortaleza, no trabalho junto à infância, adolescência e juventude.

2.2. Relação Produto-Resultado

Resultado Estratégico 2: Elevação do Perfil Educacional da População com Ênfase na Educação Superior

Preencher a tabela com os produtos de cada um dos resultados setoriais, destacando os valores realizados, metas e comentários sobre o desempenho no ano de 2011.

PROGRAMA PRIORITÁRIOS: Formação de Recursos Humanos para o desenvolvimento - (194)

Indicadores de Resultados	Produtos	Indicadores de Produtos	Metas 2011	Realizado 2011	Comentários
Número de Graduados	Aluno beneficiado (029)	Nº de Alunos do Curso Superior matriculados	18.000	18.158	O resultado supera a projeção feita para o ano de 2011, o que se deve ao trabalho sistemático de divulgação do processo de matrícula de alunos veteranos, diminuindo o número de alunos que entram em situação de abandono e, assim, perdendo o vínculo com a instituição. Além disso, novos cursos foram criados (Bach. Adm Pública UAB/UECE e Pedagogia PARFOR/UECE).
Número de Pós-Graduados		Nº de Alunos de Pós-Graduação matriculados	4.290	4.792	Em 2011, os 4.792 alunos matriculados na pós-graduação representam um valor quase 12% maior do que a meta para esse ano.
População beneficiada com ações de Extensão	Pessoa beneficiada (756)	Nº de alunos matriculados em cursos de extensão Tecnológica	33.372	13.200	Esses dados correspondem aos alunos da UECE de graduação e pós-graduação participantes de cursos de línguas estrangeiras, de inovação tecnológica, inclusão digital, mini-cursos, seminários e eventos promovidos pela PROEX nesta área.
		Nº de pessoas inscritas nas ações de Extensão Tecnológica	55.008	68.255	Os dados correspondem a ações desenvolvidas através da formação de jovens na área de TI, com a correspondente inserção no mercado de trabalho; a atividades desenvolvidas através da transferência de tecnologia social de projetos voltados para a criança, adolescente e juventude, replicados em distintas realidades; do desenvolvimento de ações de permacultura, bioconstrução (protótipos, fossas e canteiros biosépticos), de briquetes (carvão ecológico), de forno solar, de melhoramento genético de aves nativas, de práticas de alimentação alternativa, de produtos da Farmácia Viva e de produtos gerados pelo Laboratório de Otimização e Gestão da Inteligência, dentre outras, sempre envolvendo professores/pesquisadores, alunos da UECE.
		Nº de pessoas inscritas nas ações de Extensão Social	16.895	19.670	As ações referem-se a prestação de serviços ambulatoriais (seres humanos e pequenos animais), campanhas de vacinação, de prevenção de doenças infecto-contagiosas, de avaliação de peso e medida e IMC, orientações e distribuição do CamisinhaCard, verificação de pressão arterial, testes de glicemia, todas voltadas para a comunidade de entorno do Campus da UECE e para a população em geral. Foram também desenvolvidas ações em Rede, lideradas pela UECE, de mobilização e formação voltada para educadores sociais e integrantes do Sistema de Garantia de Direitos, através de cursos, seminários, produção de cartilhas e edição revisada do Estatuto da Criança e do Adolescente – ECA. A webrádio promoveu cursos, entrevistas e campanhas com uma programação sistemática dentro do Programa Em Sintonia com a Saúde.
		Nº de pessoas inscritas nas ações de Extensão Cultural	137	3.856	As atividades neste campo compreendem apresentações artísticas e culturais envolvendo professores e alunos da UECE, da capital e do interior – através da Orquestra Contemporânea da UECE, do Grupo de Flautas, do Grupo de Sopro, do Coral Encantando a FACEDI, do Grupo de Teatro Tubo de Ensaio, Expressões Dramáticas, dentre outras.
	Bolsa-ano de extensão tecnológica concedida (090)		Nº de bolsas de extensão universitária concedidas	90	57

2.2.1. Desempenho de Produtos em Relação às Metas

■ PRÓ-REITORIA DE GRADUAÇÃO:

Uma análise do número de matrícula de 2011 (18.158 – alunos matriculados) em relação ao ano anterior, 2010 (17.258 – alunos matriculados), mostra que houve crescimento do número de matriculado em face de melhoria da ocupação das vagas ofertadas nos cursos da capital; criação de novos cursos, mantidos com recurso federal, a saber: Bacharelado em Administração Pública (UAB/CAPES/MEC) e Pedagogia (PARFOR/CAPES/MEC) – VER QUADRO 1 e 2.

QUADRO 1 – RESUMO DO NÚMERO DE MATRICULADOS POR UNIDADE – SEMESTRE 2010.2

UNIDADES	MATRICULADOS
Centros (Fortaleza)	11.485
Faculdades (Interior)	4.821
Sequenciais	95
<i>U. A. B. (Interior)</i>	685
<i>Lic. Intercultural dos Povos Indígenas</i>	122
<i>Lic. em Educação para o Campo</i>	50
T O T A L	17.258

FONTE: DEG/PROGRAD, 2010.

QUADRO 2 -- RESUMO DO NÚMERO DE MATRICULADOS POR UNIDADE – SEMESTRE 2011.2

UNIDADES	MATRICULADOS
Centros (Fortaleza)	11.703
Faculdades (Interior)	4.784
Sequenciais	95
<i>U. A. B. (Interior)</i>	1.364
<i>U. A. B. (Capital)</i>	-
<i>Parfor - capital</i>	40
<i>Lic. Intercultural dos Povos Indígenas</i>	122
<i>Lic. em Educação para o Campo</i>	50
T O T A L	18.158

FONTE: DEG/PROGRAD, 2011.

■ PRÓ-REITORIA DE PÓS-GRADUAÇÃO:

Em 2011, os 4.792 alunos matriculados na pós-graduação representam um aumento de cerca de 13% em relação aos 4.232 alunos matriculados em 2010. Relativamente ao valor programado para 2011, esse número representa um valor quase 12% maior. Desses 4.792 alunos matriculados em 2011, 1.369 é alunos de programas de

pós-graduação Stricto Sensu, um valor 17% maior do que o do ano anterior. De forma geral, esse desempenho se explica pela criação de novos cursos de pós-graduação e pelo aumento na capacidade de orientação do corpo docente.

■ **PRÓ-REITORIA DE EXTENSÃO UNIVERSITÁRIA:**

Observa-se, no ano de 2011 significativos avanços em relação aos períodos anteriores, expressos não somente em números, mas principalmente em um crescente interesse e envolvimento da comunidade acadêmica com as questões relacionadas à extensão. Percebe-se, principalmente, uma mudança do ponto de vista qualitativo, a começar pela institucionalização dos procedimentos e a instauração dessa cultura de extensão na comunidade acadêmica, na compreensão e exercício do papel da extensão como atividade acadêmica por excelência.

As metas foram cumpridas, sendo em alguns itens até superadas, denotando um crescimento da extensão na UECE dos pontos de vista quantitativo e qualitativo.

2.2.2. Influência de Produtos sobre o Resultado

■ **PRÓ-REITORIA DE GRADUAÇÃO:**

A PROGRAD no ano de 2011 começa a perceber os resultados dos esforços empreendidos no que tange o número de alunos matriculados no ensino de graduação. O trabalho sistemático divulgação do processo de matrícula de alunos veteranos, a publicação do Caderno Orientações Acadêmicas – Volumes Guia do Estudante e Coordenação de Curso de Graduação, a formação dos Coordenadores de Curso de Graduação, otimização da oferta de disciplinas, a redução do número de disciplinas canceladas, implicando na redução do número de alunos retidos e em situação de abandono, aliados à promoção das Aulas Inaugurais, à formações para os monitores acadêmicos, ao fortalecimento dos colegiados, à aproximação com a comunidade acadêmica (Direção de Centros e Faculdade; Coordenação de Curso de Graduação, Docentes e Discentes) e à articulação com políticas e programas externos, compõem o rol de justificativas para o sucesso obtido.

■ **PRÓ-REITORIA DE PÓS-GRADUAÇÃO:**

O incremento no número alunos graduados na pós-graduação é de suma importância para elevar o perfil educacional da população pelo acréscimo de profissionais e intelectuais aptos a gestão da sociedade e a produção do conhecimento necessário no desenvolvimento sócio-econômico-cultural do país.

■ **PRÓ-REITORIA DE EXTENSÃO UNIVERSITÁRIA:**

A extensão propicia resultados junto à população-sujeito através de cursos – presenciais e a distância -, prestação de serviços, programas e projetos voltados para a comunidade, eventos acadêmicos e culturais, todos articulados com os interesses sociais e a formação acadêmica. Observa-se um significativo incremento da capilaridade das ações nos campi da UECE localizados no interior e em outros municípios do Ceará, bem como em alguns estados da federação. Destaque-se a implementação do Campus Experimental de Educação Ambiental e Ecologia da UECE, em Pacoti, atendendo a toda a Região do Maciço de Baturité, que conta com a oferta de 12 projetos e, mais recentemente, com o Espaço Nordeste, desenvolvido em parceria com o Banco do Nordeste e Instituto Nordeste Cidadania, todos nele sediados. Um outro programa **Geração da Paz**, realizado em parceria com a UNESCO e a SEDUC, tem por objetivo promover uma articulação de instituições com o objetivo de sensibilizar a sociedade para o compromisso de promover ações educativas e sociais voltadas para a valorização da vida e geração da paz.

O **Programa Em Sintonia com a Saúde**, desempenhou um importante papel, a partir da Webradio e do Laboratório de Saúde Mental e Coletiva, na prestação de serviços e de comunicação social com uso da Tecnologia da Informação, com ênfase na população juvenil, na disseminação de informações e de formação sobre temas de saúde junto aos navegadores, tendo recebido o prêmio **Sérgio Arouca de Gestão Participativa 2011**, concedido pelo Ministério da Saúde.

Os resultados obtidos nas ações de formação e inserção sócio produtiva de jovens no mercado de trabalho, através de projetos de inclusão digital, têm demonstrado o acerto em se investir no segmento jovem, através do PROINFO, do Projeto Com.Domínio Digital e da Escola Social de Varejo.

O setor de estágio não obrigatório representa outro importante produto, oportunizando aos alunos o acesso acompanhado ao estágio nas empresas públicas e privadas.

3. RESULTADO SETORIAL: ELEVAÇÃO DO PERFIL DE CONHECIMENTO DOS PROFISSIONAIS DE NÍVEL SUPERIOR

3.1. Evolução dos Indicadores de Resultado Setorial 3

3.1.1. Número de trabalhos Científicos Publicados

No último quadriênio a publicação de trabalhos científicos (artigos em periódicos, livros e capítulos de livros, resumos expandidos e textos completos em anais

de congressos) efetivamente duplicou o que é consistente com a consolidação dos programas de pós-graduação e dos grupos de pesquisa cadastrados na Plataforma CNPq. Também é coerente com a capacidade de obtenção de recursos financeiros, pelos pesquisadores, por meio de editais, do aumento do número de professores doutores com bolsa de produtividade do CNPq e de uma política institucional de incentivo a publicação. Resultado: A tendência é coerente com o crescimento da pós-graduação e da pesquisa e foi de grande envergadura.

3.2. Relação Produto-Resultado

3.2.1. Desempenho de Produtos em Relação às Metas

Indicadores de Resultados	Programas Prioritários	Produtos	Indicadores de Produtos	Metas 2011	Realizado 2011	Comentários
Número de Trabalhos Científicos Publicados	Formação de Recursos Humanos para o desenvolvimento (194)	Bolsa concedida (de pesquisa) (084)	Nº de bolsas de pesquisa concedida	34	34	Foi alcançado o valor determinado como meta para 2011.
		Bolsa de iniciação científica ou tecnológica concedida (879)	Nº de bolsas de iniciação científica ou tecnológica concedidas	559	803	Percebe-se um aumento de cerca de 40% em relação ao valor programado para esse ano.
		Bolsa de doutorado concedida (085)	Nº de bolsas de doutorado concedidas	135	174	O número de bolsas concedidas foi quase 30% maior do que o valor programado para 2011.
		Bolsa de mestrado concedida (087)	Nº de bolsas de mestrado concedidas	575	302	O número de bolsas de mestrado também foi cerca de 17% maior do que a meta para 2011.
		Projeto de pesquisa cadastrado	Nº de projeto de pesquisa cadastrado	310	532	O valor obtido em 2011 foi 88% maior do que o colocado como meta.

3.2. Relação Produto-Resultado

3.2.1. Desempenho de Produtos em Relação às Metas

3.2.1. Desempenho de Produtos em Relação às Metas

As 803 bolsas de iniciação científica concedidas em 2011 se apresentavam dentro dos seguintes programas: PIBIC/CNPq = 155 bolsas; PIBIC-Af/CNPq = 02 bolsas; PIBIC-EM/CNPq = 69 bolsas; PIBITI/CNPq = 10 bolsas; ICT/FUNCAP = 180 bolsas; IC/UECE = 152 bolsas; PROVIC/UECE = 210 bolsas e IA/UECE = 25 bolsas. Percebe-se um aumento de cerca de 8% em relação ao número de bolsas ICT concedidas no ano de 2010 e 40% em relação ao valor programado para esse ano.

Já o número de bolsas de doutorado concedidas em 2011 foi aproximadamente 10% superior ao do ano de 2010 e quase 30% maior do que o valor programado para 2011, enquanto o número de bolsas de mestrado também foi cerca de 10% maior do que em 2010, quando foram concedidas 275 bolsas.

Em relação aos projetos de pesquisa, os 532 projetos de 2011 representam um aumento de 24% no cadastramento de projetos em relação ao ano anterior. Em relação ao valor programado para 2011, 282, o número representa cerca de 88% a mais. O lançamento de novos editais, a maior atividade da FUNCAP e o aumento do número de doutores na UECE se aliaram na produção deste resultado.

3.2.2. Influência de Produtos sobre o Resultado

De forma clara, a oferta de bolsas de iniciação científica, de mestrado e de doutorado, possibilita a inserção de alunos de graduação e pós-graduação no meio científico, o que irá colaborar para a elevação do perfil de conhecimento desses futuros profissionais, não somente em relação ao método científico, mas também em relação a conhecimento e habilidades exigidos na atuação profissional dessas pessoas.

5. RESULTADO SETORIAL: ELEVAÇÃO DO NÍVEL DE INOVAÇÃO TECNOLÓGICA PARA O CRESCIMENTO SUSTENTÁVEL

Os indicadores de resultados apresentados neste documento estão adequados para demonstrar os resultados anuais em inovação e tecnologia. Contudo, consideramos que se faz necessário a eleição de outros indicadores, uma vez que outros resultados precisam ser demonstrados.

Neste caso sugerimos os seguintes indicadores:

- Número de patentes em depósito;
- Número de patentes concedidas;

- Número de registros de software;
- Número de licenciamentos.

5.1. Evolução dos Indicadores de Resultado Setorial 5

5.1.3. Número de beneficiados com ações de inovação

Foram beneficiadas 1.200 pessoas com ações de inovação.

- ✓ Apoio na Elaboração de patentes;
- ✓ Realização de depósitos de patentes;
- ✓ Registro de software;
- ✓ Oficinas de marco legal;
- ✓ Palestras sobre a cultura da Inovação; Projetos de PD&I: Acordos de parcerias e outros para alavancar a inovação no Ceará; PI da UECE; Inovação Social; Sistema de Incubação.
- ✓ Processos de licenciamento;
- ✓ Criação do Portal de demandas e ofertas Tecnológicas para alinhar demanda das empresas e produção nas Universidades;
- ✓ Treinamentos em Propriedade Intelectual, Transferência de Tecnologia, Elaboração de patentes, negociação;
- ✓ Lançamento de Chamada Pública para identificar tecnologias nas 17 ICTs da rede, Valorar e iniciar processo de negociação com o mercado;
- ✓ Produção de um livro para ser distribuído nas ICTS sobre Propriedade Intelectual e Transferência de Tecnologia;
- ✓ Equipes dos NITs das ICTs capacitadas: em prospecção tecnológica, propriedade intelectual, transferência de tecnologia, negociação, licenciamento, valoração de tecnologias;
- ✓ Realização de eventos para difusão do conceito de inovação, desenvolvimento de marco Legal, e fomento a projetos;
- ✓ Distribuição de boletins de oportunidades no Estado do Ceará;
- ✓ Implementação de um plano de comunicação eficaz para a REDE e suas Instituições parceiras.

5.2. Relação Produto-Resultado

Resultado Estratégico 5: Elevação do nível de Inovação Tecnológica para o Crescimento Sustentável (?)

Indicadores de Resultados	Programas Prioritários	Produtos	Indicadores de Produtos	Metas 2011	Realizado 2011	Comentários
Número de beneficiados nos APLs	Transferência de Tecnologia para o Desenvolvimento Regional Integrado (018)	Arranjo produtivo apoiado (047)	Nº de arranjos produtivos apoiados	-	-	
Numero de empresas Graduadas (nas incubadoras)		Incubadora Apoiada (844)	Nº de incubadoras apoiadas	01	02	Foi pré-incubada 01 empresa e associada 01 empresa, a partir do lançamento do edital 01/2011 – Seleção de empresas pretendentes a participar do processo de incubação do Parque Tecnológico da UECE
Nº de Beneficiados com Ações de Inovação		Núcleo de Inovação Tecnológica – NIT apoiado (845)	Nº de Núcleos de Inovação Tecnológica – NIT apoiados	17	17	A REDENIT-CE está, atualmente, formada por 17 ICTs públicas e privadas do Estado do Ceará
		Empresa assistida (com inovação) (811)	Nº de empresas assistidas com inovação	12	20	Foram assistidas empresas, inventores independentes e empresas incubadas, referente ao processo de inovação, proteção da propriedade intelectual e transferência da tecnologia e parcerias.
		Patente apoiada (400)	Nº de patentes apoiadas	14	20	Foram identificadas tecnologias a serem protegidas, feito pedidos de depósito de patente e registro de software, além de 10 processos de licenciamento. No ano 2011 a UECE através da PROPLAN, deu continuidade às ações referentes à inovação (orientações sobre inovação) junto a seus professores /pesquisadores para identificar tecnologias passíveis de depósito de patentes, registro de software e licenciamentos. Foram, ainda, realizadas reuniões para orientações formais sobre depósito de patentes e para acertos e negociação no processo de patente; elaboração dos documentos necessários para o processo de patentes e sua divulgação junto aos pesquisadores envolvidos, dentre outros. Foram realizadas diversas capacitações sobre PI e TT e outros temas referentes à Inovação. Neste ano, o grande diferencial foi à realização de ações voltadas para a transferência de tecnologia.

5.2.1. Desempenho de Produtos em Relação às Metas

Transferência de Tecnologia para o Desenvolvimento Regional Integrado (018) –

Desempenho positivo: 100%.

5.2.2. Influência de Produtos sobre o Resultado

O trabalho realizado em rede proporcionou resultados bem acima do esperado e com maior qualidade, somando as competências dos profissionais envolvidos.

As ações realizadas desta forma ultrapassam o limite da Instituição, ganhando maior visibilidade dentro e fora do Estado, mostrando assim, a importância da Universidade para a sociedade.

Diante dos resultados obtidos trabalhando em rede as ações, hoje representam um marco para o Estado do Ceará, em inovação.

Como resultado das ações foi divulgado o edital 01/2011 – Seleção de empresas pretendentes a participar do processo de incubação do Parque Tecnológico da UECE e a premiação do Prêmio FINEP de Inovação Tecnológica 2011, categoria ICT.

LICÇÕES APRENDIDAS

GRADUAÇÃO:

A PROGRAD compreende que mudanças nos problemas relativos à Matrícula Acadêmica da graduação – diminuição da situação de alunos com matrículas irregulares (abandono e retenção) – foi obtida desenvolvendo um conjunto de ações sistemáticas de monitoramento e orientações junto às coordenações de curso e corpo discente.

PÓS-GRADUAÇÃO:

O trabalho desenvolvido na PROPGPq representa um aprendizado contínuo e de mão-dupla, com repercussões na universidade, no poder público, no mercado e na sociedade. Dentre todas as ações desenvolvidas nessa pró-reitoria, pode-se lembrar: entre regimentos e normas, 28 textos foram produzidos, os regimentos visando aperfeiçoamento da organização e as normas visando atualizar a UECE nas novas tecnologias de educação. Convênios nacionais e internacionais foram assinados. Parcerias com UFC, URCA e UVA foram firmadas para gerar uma virtuosa

mobilidade acadêmica na pós-graduação. O desempenho em língua estrangeira para acesso aos programas foi aprimorado. As regras de validação de títulos de pós-graduação obtidos no exterior foram criteriosamente revistas e aprovadas. Não obstante, temos sido capazes de superar as dificuldades, o que pode ser provado pelo fato de um programa de mestrado e doutorado ter passado para nota “6”, assim, juntamente com mais dois da UFC, atingido a elite da pós-graduação e da pesquisa no Ceará. Pelo fato de coordenarmos a maior rede regional de formação de pesquisadores (o Doutorado em Biotecnologia-RENORBIO, 31 IES nordestinas) e a maior associação ampla de formação doutoral para a saúde pública (O Doutorado em Saúde Coletiva/UECE-UFC-UNIFOR). Pode-se destacar ainda o funcionamento cada vez mais aperfeiçoado da Câmara de Pesquisa e dos Comitês de Ética (CEP, com seres humanos; CEUA, com uso de animais; CBio, de biossegurança), o monitoramento dos grupos de pesquisa tendo em vista o cadastramento no CNPq e o desempenho dos mesmos nos censos bienais, pelo aumento da capacidade de agregar novos programas de bolsas de iniciação científica das agências (PIBIC, IC, PIBIC-AF e PIBITI do CNPq; IC&T da FUNCAP) aos programas próprios (IC e IA- Iniciação Artística), o estímulo aos professores no processo de obtenção de projetos e bolsas de pesquisa (PQ, DT, Recém-Doutor, DCR, PRONEM, PBI, PPP, seja do CNPq ou da FUNCAP). Também foi regulamentada a criação de laboratórios de pesquisa e o cadastramento de grupos de pesquisa (estranho que o mapa de indicadores não destaque estes itens), atualizado o funcionamento dos comitês de ética e melhorado a base eletrônica dos processos de seleção de bolsistas.

EXTENSÃO:

A área de extensão, por sua própria característica de trabalho integrado com a sociedade, sempre em parceria com distintas organizações e segmentos, constitui um constante aprendizado de mão dupla, a partir da troca de saberes e experiências, com repercussões na própria universidade e na sociedade. Como estratégias exitosas apontaram a abertura para o estabelecimento de convênios, nacionais e internacionais, realização de eventos de grande porte envolvendo instituições como a UNESCO, Delegação da União Européia e participação em Redes internacionais, tais como a RIES – Rede Internacional de Ecologia dos Saberes, além de universidades e centros de estudos nacionais e de outros países.

Há que se destacar ainda o pioneirismo do trabalho em ações de enfrentamento à exploração sexual e ao tráfico humano, através da disseminação de metodologias e capacitação de gestores e equipes técnicas no Ceará e em outros 6 estados, com o apoio da Secretaria Especial de Direitos Humanos da Presidência da República e do Instituto Aliança.

Uma outra iniciativa da PROEX e que se afirmou como uma grande perspectiva, não só na área de extensão mas de qualificação acadêmica como um todo e para a melhoria da qualidade de vida da população da região do Maciço de Baturité, é a de implantação de um Campus Experimental de Educação Ambiental e Ecologia, em Pacoti, já desenvolvendo 12 projetos com a participação de profissionais, docentes, pesquisadores e alunos em atividades transdisciplinares, além da inauguração recente do Espaço Nordeste em suas instalações.

PROPLAN (NIT):

O trabalho realizado em rede proporcionou resultados bem acima do esperado e com maior qualidade, somando as competências dos profissionais envolvidos.

As ações realizadas desta forma ultrapassam o limite da Instituição, ganhando maior visibilidade dentro e fora do Estado, mostrando assim, a importância da Universidade para a sociedade.

PRÓ-REITORIA DE GRADUAÇÃO (PROGRAD)

APRESENTAÇÃO

O relatório que ora apresentamos consolida informações sobre as ações realizadas pela PROGRAD em 2011, contemplando as atividades previstas para 2012.

Além das ações e programas desenvolvidos como parte das atividades rotineiras da PROGRAD, apresentamos as ações realizadas frente às demandas do MEC/CAPES, referentes ao Plano Nacional de Formação de Professores/PAFOR, Programa de Bolsas de Iniciação a Docência/PIBID, Programa de Consolidação das Licenciaturas (PRODOCÊNCIA), dentre outros.

1 - CÉLULA TÉCNICO-PEDAGÓGICA

NÚCLEO DE FORMAÇÃO DE PROFESSORES

O Núcleo objetiva consolidar a política institucional de formação inicial e continuada dos docentes da UECE, tendo por ações: instituir um Programa de Formação de Docentes, através de cursos e seminários, grupos de estudos, reuniões científicas, tutoria; realizar levantamento dos professores da UECE em estágio probatório; contribuir para análise e avaliação da resolução que trata da avaliação do docente em estágio probatório; estabelecer a obrigatoriedade da formação didático-pedagógica dos docentes em estágio probatório; estimular a criação de cursos de especialização em “Docência no ensino Superior”; estimular a criação de cursos de especialização em “Gestão do Ensino Superior” e participar de seminários nacionais e locais com a divulgação da Política de Desenvolvimento Profissional Docente.

Ações realizadas em 2011

- Aprovação do Programa de Formação Docente no CEPE, o que implica a institucionalização do Programa na Universidade;
- Realização de dois eventos de formação, “Diálogos na Graduação”, voltados sobretudo para os professores da UECE: 1) Construtivismo no Ensino Superior e 2) Didática no Ensino Superior;

- Realização do I Evento Cultural do Programa de Formação Docente: Café Cultural
- Conclusão da primeira etapa do projeto piloto de Flexibilização Curricular da Faculdade de Educação de Crateús (FAEC), tendo como objetivo maior o intercâmbio e integração da entre grade curricular dos cursos de licenciatura: Pedagogia, Química e Biologia;
- Divulgação da Política de Desenvolvimento Profissional Docente em eventos internacionais e nacionais.

Ações previstas para 2012

- Realização dos Diálogos:
 - A organização do currículo por competências;
 - Metodologias ativas;
 - Avaliação de currículos e programas;
 - A formação profissional nos cursos de graduação à distância.
- Organização do 1º Caderno de Temas Pedagógicos da PROGRAD.
- Realização das atividades artística-culturais:
 - Em Cena\Artes Cênicas;
 - Palavra Dita e Cantada.
- Realização do Encontro de Experiências Inovadoras na Docência Universitária

NÚCLEO DE ASSESSORAMENTO AOS PROJETOS PEDAGÓGICOS

O núcleo tem por objetivo orientar e acompanhar a estruturação e implementação dos projetos pedagógicos dos cursos de graduação da UECE, nas modalidades presencial e à distância.

Ações Realizadas em 2011

- Estudo das Diretrizes Curriculares Nacionais dos cursos de graduação nas diferentes modalidades, tecnológicos, licenciaturas e bacharelados, além de outras normas legais baixadas pelo Conselho Nacional de Educação e o Conselho Estadual do Ceará;
- Análise e parecer de 31 Projetos Pedagógicos, visando o reconhecimento dos referidos cursos junto ao Conselho Estadual de Educação;
- Assessoria à Comissão de Recredenciamento da UECE, instituída pela Reitoria com o objetivo de regularizar o credenciamento da UECE junto ao CEE.
- Realização do I Seminário sobre o Currículo dos Cursos de Pedagogia, com a participação de representantes das três universidades públicas

estaduais (UECE, UVA e URCA) e do Conselho Estadual de Educação do Ceará.

Ações previstas para 2012

- Prosseguir com as atividades rotineiras do Núcleo: assessorar a elaboração dos Projetos Pedagógicos (PP) dos cursos de graduação junto às Comissões Pedagógicas dos Centros e Faculdades; e analisar e encaminhar os PP ao Conselho Estadual de Educação, visando o reconhecimento dos cursos de graduação;
- Promover e coordenar debates sobre a identidade curricular dos cursos de licenciaturas junto às coordenações de curso e o Fórum de Coordenadores da Graduação;
- Acompanhar e assessorar o processo de credenciamento da UECE junto ao Conselho Estadual de Educação.

PROGRAMA DE MONITORIA ACADÊMICA

Ações Realizadas em 2011

- Atualização do Relatório Anual de Monitoria referente ao exercício de 2010;
- Realização do III CURSO DE CAPACITAÇÃO DE MONITORIA ACADÊMICA DA UECE;
- Realização do III ENCONTRO DE PROFESSORES ORIENTADORES com o objetivo de discutir o Funcionamento da Monitoria na UECE e o papel do monitor no planejamento e desenvolvimento da disciplina;
- Realização do XIV ENCONTRO DE INICIAÇÃO A DOCÊNCIA como parte das atividades da XIV Semana Universitária da UECE. Foram submetidos 210 trabalhos, dos quais 90 foram apresentados na modalidade oral, 100 em painel e 20 não se encontravam na formatação exigida pelo encontro. Dos 210 trabalhos, 80 foram de monitores das unidades do interior e 110 da capital;
- Participação no Encontro de Geografia com a palestra sobre Funcionamento da monitoria na UECE.

Ações Prioritárias para 2012

- Desenvolver novas formas de comunicação com os orientadores e monitores, a exemplo da implantação de blog, e novo sistema de acompanhamento do PROMAC;
- Realizar processo seletivo dos monitores para 2012;
- Realizar o IV Curso de Formação de Monitores, descentralizado por Centro e Faculdade;

- Sistematizar o programa de assessoramento aos professores orientadores, tendo em vista as diferentes áreas de vocações dos cursos da UECE;
- Realizar o XV ENCONTRO DE INICIAÇÃO A DOCÊNCIA como parte das atividades da XV Semana Universitária da UECE.

NÚCLEO DE ESTÁGIO CURRICULAR E ATIVIDADES COMPLEMENTARES

Ações Realizadas em 2011

- Revisão da proposta da Resolução de forma coletiva com os coordenadores de curso e com a Comissão Permanente de Estágio Curricular (COPEC);
- Reestruturação da Comissão Permanente de Estágio Curricular (COPEC), com a indicação de novos representantes, revisão e sistematização do seu regimento interno;
- Divulgação e acompanhamento da implementação da Resolução 3.241/CEPE, que trata das Atividades Complementares junto aos diretores de Centro/Faculdade e coordenadores de curso;
- Atualização do cadastro dos alunos em relação à obtenção do seguro vida;
- Elaboração de proposta de Resolução relativa ao Estágio Curricular a ser proposta em substituição a Resolução 2.074/2008, que não atende às recomendações da Lei 11.788. Encaminhado ao CEPE.

Ações Prioritárias para 2012

- Aprovar o novo Regimento da Comissão Permanente de Estágio Curricular (COPEC);
- Acompanhar o desenvolvimento do Estágio Curricular Obrigatório e das Atividades Complementares;
- Estabelecer 01 programa de apoio financeiro ao docente para a supervisão de estágio.

2 - CÉLULA DE CONTROLE DE SISTEMA E INFORMAÇÃO

PROGRAMA DE AVALIAÇÃO E REORGANIZAÇÃO DA MATRÍCULA ACADÊMICA DA GRADUAÇÃO

Visa minorar os problemas relativos à Matrícula Acadêmica da graduação – diminuição da situação de alunos com matrículas irregulares – desenvolvendo um conjunto de ações sistemáticas de monitoramento e orientações junto às coordenações de curso e corpo discente.

Ações realizadas em 2011

- Acompanhamento da Matrícula Acadêmica junto às coordenações de curso, DEG e Controles Acadêmicos das Unidades Acadêmicas do interior;
- Reedição do Manual do Aluno de Graduação – versão 2011;
- Reedição do Manual dos Coordenadores de Graduação – versão 2001
- Realização do 2º Curso de Formação dos Coordenadores dos Cursos de Graduação da UECE;
- Realização da Aula Inaugural do semestre letivo 2011.1 com o tema: “Avaliação ”;
- Aula Inaugural do semestre letivo 2011.2 com o tema: “A Estética na Formação Acadêmica”;
- Elaboração e Implantação do Sistema *Online* de Matrícula dos Alunos Ingressantes.

Ações previstas para 2012

- Reedição e distribuição do Manual do Aluno de Graduação/2012;
- Treinamento dos Chefes do Controle Acadêmico das unidades do interior no Sistema Online de Matrícula dos Alunos Ingressantes;
- Realização de estudo sobre a evasão nos cursos presenciais de graduação;
- Realização da Aula Inaugural 2012.1 e 2012.2.

3 - INSERÇÃO EM POLÍTICAS NACIONAIS DE EDUCAÇÃO

PLANO NACIONAL DE FORMAÇÃO DOS PROFESSORES DA EDUCAÇÃO BÁSICA – PAFOR

O programa objetiva atender a demanda de formação de professores da educação básica em primeira e segunda licenciatura, nas áreas de atuação do docente em exercício. Representa um programa do governo federal através do Ministério da Educação/CAPES e suas duas diretorias: Diretoria da Educação Básica/DEB e Diretoria de Educação à Distância/DED.

Ações Realizadas em 2011

- Implantação de uma turma especial presencial de primeira licenciatura no Centro de Educação – Campus do Itaperi, com matrícula de 40 professores da Rede Municipal da Região Metropolitana de Fortaleza;
- Participação no Fórum Estadual Permanente de Formação de Professores;

- Acompanhamento da oferta de vagas para a demanda de formação de professores nos cursos de graduação da UECE;
- Supervisão da seleção e do processo de matrícula do discente/professor na universidade;
- Assessoria pedagógica à implantação do Projeto Pedagógico do Curso de Pedagogia em Regime especial.

Ações Prioritárias para 2012

- Participar no Fórum Estadual de Formação de Professores;
- Implantar dois cursos presenciais em regime especial: Pedagogia e Música, respectivamente em Quixadá e Fortaleza;
- Atender da demanda de formação proposta para 2012 na Plataforma Freire, com oferta de vagas para os cursos de Graduação presencial e à distância;
- Acompanhar o processo seletivo especial e específico de 2012.1 e 2012.2.
- Sistematizar a oferta de vagas para os anos subsequentes compatibilizando com a demanda dos professores e com a oferta das demais IES atuantes no Estado;
- Acompanhar o processo formativo dos professores participantes do Programa.

PROGRAMA DE BOLSA DE INICIAÇÃO À DOCÊNCIA – PIBID/CAPES/UECE

Programa federal de fortalecimento e valorização da formação na docência, voltado para os cursos de licenciatura em convênio com as secretarias estaduais de educação. A proposta institucional da UECE, aprovada pela CAPES no final de 2009, compreende a distribuição de 124 bolsas para os alunos de licenciatura dos seguintes cursos: Pedagogia/CED (24 bolsas); Filosofia e Ciências Sociais (40 bolsas); Física e Matemática/FECLESC (20 bolsas) e Biologia/FACEDI (20 bolsas).

Ações realizadas em 2011

- Aprovação da proposta de ampliação do PIBID/UECE (Edital 2011), obtendo a concessão de 112 novas bolsas para licenciandos, 16 professores supervisores e 8 coordenadores de área distribuídos pelos cursos de Pedagogia (FAFIDAM e FACEDI - 14 bolsistas/2 supervisores/1 coordenador de área em cada uma das unidades), Matemática (CCT - 14 bolsistas/2 supervisores/1 coordenador de área), Química (FECLESC - 14 bolsistas/2 supervisores/1 coordenador de área), Ciências Biológicas (CECITEC e FAEC - 14 bolsistas/2

supervisores/1 coordenador de área em cada uma das unidades, FECLI -16 bolsistas/2 supervisores/1 coordenador de área) e Física (FECLI – 12 bolsistas/2 supervisores/1 coordenador de área);

- Estabelecimento de convênio com as redes estadual e municipal (Itapipoca e Limoeiro do Norte) de ensino, cedendo o espaço para a realização das atividades nas escolas e liberação de 100h/a dos professores selecionados para participar das atividades do PIBID/UECE;
- Seleção e treinamento dos alunos-bolsistas dos cursos de licenciaturas e professores supervisores das áreas contempladas pelo PIBID/UECE (Edital 2011);
- Elaboração e envio do II relatório anual das atividades desenvolvidas pelo programa na UECE;
- Realização da II Semana de Iniciação à Docência e Lançamento do PIBID/UECE Edital 2011, eventos integrados à XVI Semana Universitária da UECE;
- Relatório geral da primeira etapa de realização da proposta PIBID/UECE.

Ações previstas para 2012

- Ampliação do Programa, beneficiando mais 16 cursos de licenciatura, sendo 4 na capital e 08 nas unidades interiores;
- Realizar seminários, oficinas nos cursos contemplados;
- Realizar o Fórum Estadual do PIBID.

PROGRAMA DE CONSOLIDAÇÃO DAS LICENCIATURAS (PRODOCÊNCIA)

- O projeto da UECE tem como objetivo subsidiar teórica e metodologicamente as disciplinas de natureza pedagógica constituintes da organização curricular das licenciaturas em Física, Matemática, Ciências Biológicas, Filosofia, Ciências Sociais e Pedagogia por meio da produção de livros didáticos. Visa a produção de sete (7) obras relacionadas aos conteúdos de natureza pedagógica abordados em disciplinas constituintes da organização curricular das licenciaturas em Física, Matemática, Ciências Biológicas, Filosofia, Ciências Sociais e Pedagogia, bem como ao ensino e à formação docente articulada à pesquisa.

Ações realizadas em 2011

- Formalização do convênio do projeto junto a CAPES/MEC - *Fortalecimento das disciplinas pedagógicas nas licenciaturas da UECE – debatendo e compartilhando metodologias de ensino.*

Ações previstas para 2012

- Início das atividades de planejamento da elaboração dos livros 07 livros didáticos voltados para os cursos de licenciatura.

PROJETO ACESSO UECE

O Projeto UECE Acesso aponta os entraves e obstáculos que limitam o acesso e a circulação de pessoas com deficiência e com mobilidade reduzida, com o intuito de empreender ações que favoreçam a acessibilidade das mesmas às edificações universitárias em seus diversos espaços físicos.

Ações realizadas em 2011

- Elaboração e encaminhamento do processo de contratação de Profissionais Intérpretes e Tradutores de Libras;
- Acompanhamento das reformas estruturais do Campus do Itaperi e Centro Fátima (CF) com o intuito de verificar o cumprimento das Normas Técnicas de Acessibilidade;
- Acompanhamento das necessidades dos alunos com deficiência que estudam no CF e no Campus do Itaperi;
- Encaminhamento de processos relativos aos alunos com deficiência que estudam na UECE;
- Elaboração e encaminhamento de processo para aquisição de duas IMPRESSORAS BRAILLE e quatro gravadores para serem disponibilizadas no Campus do Itaperi e Centro Fátima–CF, locais em que contamos com a presença de alunos cegos;
- Participação na Audiência Pública: “Educação Inclusiva, com foco especial na questão da pessoa com surdez”, realizada pela Procuradoria da República no Estado do Ceará e Procuradoria Regional dos Direitos do Cidadão-PRDC. .

Ações previstas para 2012

- Criação do Núcleo Integrado de Profissionais da Surdez (NIPS);
- Elaboração e apresentação do projeto de Formação em Educação Especial com abordagem inclusiva para os professores, servidores e alunos da UECE;
- Visita às unidades da UECE no interior com o intuito de dar continuidade ao trabalho de acompanhamento da demanda de necessidades dos alunos com deficiência;
- Realização do II Seminário sobre a acessibilidade na UECE.

PROGRAMA DE EDUCAÇÃO TUTORIAL

Ações Realizadas em 2011

- Acompanhamento sistemático dos grupos PET pelo Comitê Local;
- Apresentação do relatório de Atividades 2011;
- Aprovação do novo grupo PET/MEC de Ciências Sociais;
- Promoção de dois encontros PET na Semana Universitária, com a realização da II Mostra Cultura e Serviços à Comunidade;
- Participação no Encontro Nacional de Estudantes do Programa de Educação Tutoria (ENEPET);
- Realização de seleção de novos bolsistas para os grupos PET/UECE.

Ações prioritárias para 2012

- Estruturar banco de projetos com propostas dos cursos de graduação para submeter aos editais do MEC;
- Promover um encontro com os coordenadores de cursos de graduação sobre os projetos PET;
- Participar dos encontros regionais e nacionais do PET.

ALUNOS GRADUADOS E MATRICULADOS – RESUMO GERAL

LOCALIDADE	CURSO	GRADUADO							MATRICULADO							
		2008.2	2009.1	2009.2	2010.1	2010.2	2011.1	2011.2	2008.2	2009.1	2009.2	2010.1	2010.2	2011.1	2011.2	2012.1
Russas	Sequencial Frutos Tropicais	-	-	-	-	-	-	-	45	45	45	45	45	45	45	45
Tamboril	Sequencial Produção Animal	-	-	-	-	-	-	-	50	50	50	50	50	50	50	50
TOTAL		0	0	0	0	0	0	0	95	95	95	95	95	95	95	95

UNIDADE	GRADUADO							MATRICULADO							
	2008.2	2009.1	2009.2	2010.1	2010.2	2011.1	2011.2	2008.2	2009.1	2009.2	2010.1	2010.2	2011.1	2011.2	2012.1
Centros (Fortaleza)	647	672	726	615	513	516	641	11.586	11.403	11.644	11.027	11.378	11.220	11.703	11.564
Faculdades (Interior)	183	218	231	185	340	207	293	5.303	5.065	5.082	4.967	4.821	5.050	4.784	4.461
Sequenciais	-	-	-	-	-	-	-	95	95	95	95	95	95	95	95
U.A.B. (Capital)	-	-	-	-	-	69	-	148	119	111	101	107	92	-	-
U.A.B. (Interior)	-	-	-	-	-	-	-	-	531	530	429	685	1364	1364	1364
PARFOR - Capital	-	-	-	-	-	-	-	-	-	-	-	-	-	40	40
Licenciatura Intercultural dos Povos Indígenas	-	-	-	-	-	-	-	-	-	-	122	122	122	122	122
Licenciatura Em Educação para o Campo	-	-	-	-	-	-	-	-	-	-	-	50	50	50	50
TOTAL	830	890	957	800	853	792	934	17.132	17.213	17.462	16.741	17.258	17.993	18.158	17.696

UNIDADE	GRADUADO						
	2008.2	2009.1	2009.2	2010.1	2010.2	2011.1	2011.2
FECOP	384	-	-	-	-	-	516
Convenio Prefeitura de Itarema	-	-	-	-	-	-	94

TOTAL GERAL	GRADUADO							MATRICULADO							
	2008.2	2009.1	2009.2	2010.1	2010.2	2011.1	2011.2	2008.2	2009.1	2009.2	2010.1	2010.2	2011.1	2011.2	2012.1
	1.214	890	957	800	853	792	1.544	17.132	17.213	17.462	16.741	17.258	17.993	18.158	17.696

FONTE: DEG/PROGRAD.

LEGENDA: U.A.B. – Universidade Aberta do Brasil.

PRÓ-REITORIA DE PÓS-GRADUAÇÃO E PESQUISA (PROGPq)

APRESENTAÇÃO

O presente relatório objetiva apresentar à comunidade UECEANA, ao poder público e à sociedade cearense, o que foi realizado pela Pró-Reitoria de Pós-Graduação e Pesquisa - PROGPq da Universidade Estadual do Ceará - UECE, durante o ano de 2011, e seus principais indicadores de desempenho.

O ano de 2011 consolidou tendência de crescimento da UECE e constituiu período de grandes realizações nos eixos da pós-graduação *lato e stricto sensu*, da formação docente, do estreitamento de parcerias produtivas com instituições nacionais e internacionais, da pesquisa, da capacidade de captar recursos financeiros e da construção de um marco normativo moderno e crítico, dentre as quais se destacam:

- O número de doutores continuou seu lento crescimento, apenas 1%, por formação do próprio quadro, pois não houve captação por concurso e ocorreu saída muito pequena quatro anos atrás, mas este crescimento nos permitirá, em 2012, aumentar o teto de captação de recursos financeiros no Edital CTINFRA PROINFRA/FINEP;
- Os Grupos de Pesquisa cadastrados na Plataforma do CNPq agregaram 15 novos registros, alcançando o número de 144 e crescendo 12% em relação a 2010;
- Os projetos de pesquisa cadastrados na Câmara de Pesquisa e no Conselho de Ensino, Pesquisa e Extensão - CEPE passaram de 306 para 386, fechando o ano com crescimento de 26%, mais que o dobro do crescimento de 2010;
- Excluindo PROVIC (sem bolsas) e o PIBIC-EM (destinado ao ensino médio), o conjunto da iniciação científica (PIBIC/CNPq, PIBIC-AF/CNPq, PIBITI/CNPq, IC&T/FUNCAP, IC/UECE, IA/UECE) alcançou a cifra de 793 bolsas, realizando incremento de 12% em relação a 2010;
- Este crescimento das bolsas de iniciação científica fez com que ultrapassássemos a cobertura de 3% dos alunos de graduação;
- O grande fato novo, em matéria de bolsas, foi a implantação do PIBIC-EM/CNPq, para alunos do ensino médio público: implantamos 69 bolsas, com impacto percebido na XVI Semana Universitária, quando todos apresentaram trabalhos.
- A XVI edição da Semana Universitária da UECE resultou na apresentação de 2.499 trabalhos científicos apresentados (pôster/oral), o que, depois do salto de 2008, demonstra a consolidação de uma taxa de crescimento anual em torno de 5%;
- A XVI consolidou uma inovação de 2009, os minicursos, por meio da realização de 78 deles, com 2.473 alunos inscritos, e ofereceu três inovações: a realização

do encontro de PIBIC-EM, a realização do encontro de grupos de pesquisa e a utilização dos alunos de pós-graduação *Stricto Sensu* como coordenadores de salas de apresentação oral e avaliadores de pôster;

- As publicações científicas indexadas (artigos, livros e capítulos de livros) passaram de 1.135 para 1.278, mantendo o padrão de crescimento em torno de 10%;
- Agregamos 23 novos convênios nacionais e internacionais de pesquisa, praticamente triplicando os existentes em 2008;
- Não houve Edital de Bolsa de Produtividade em Pesquisa do CNPq, em 2011, por isso, o acréscimo de quatro bolsistas, aos 31 de 2008 deve-se à aprovação de recursos de PQ do ano anterior e à seleção de dois DT;
- Recursos captados por meio de inscrições em processos seletivos, matrículas e mensalidades do *lato sensu* e dos mestrados profissionais, taxas de validação nacional de diplomas obtidos no exterior e bolsas pagas pela FUNCAP somaram R\$ 4.710.050,00 (quatro milhões, setecentos e dez mil e cinquenta reais), reproduzindo o padrão de captação alcançado em 2010, com redução de apenas 3%.
- No que diz respeito à captação de recursos financeiros federais, para investimento e equipamentos, em projetos de pesquisa e projetos institucionais de infraestrutura, além de bolsas de pós-graduação *stricto sensu*, captou-se, em 2011, R\$ 26.345.296,00 (vinte e seis milhões, trezentos e quarenta e cinco mil e duzentos e noventa e seis reais), resultando em captação 7% maior que a ocorrida em 2010;
- Iniciamos 2011 com 25 cursos de pós-graduação *stricto sensu* em funcionamento - 7 mestrados profissionais, 14 mestrados acadêmicos e 4 doutorados;
- Concluímos 2011 com 29 cursos de pós-graduação *stricto sensu* em funcionamento - 7 mestrados profissionais, 15 mestrados acadêmicos e 7 doutorados;
- No ano de 2011 não houve avaliação trienal e não tínhamos pendência recursal referente à esta matéria, portanto, a mudança de perfil das notas deveu-se à agregação dos novos cursos - 15 nota "3", 11 nota "4", um nota "5", dois nota "6"
- Tivemos um mestrado acadêmico autorizado - CMA em Serviço Social, Trabalho e Questão Social - e três Doutorados - DO em Linguística Aplicada, DO em Educação e DO em Cuidados Clínicos em Saúde;
- A aprovação destes três Doutorados muda o perfil geral da pós-graduação *stricto sensu* da UECE, que passa a oferecer sete Doutorados, um em rede regional (Biotecnologia) e seis compondo programas completos com mestrados pré-existentes (Ciências Veterinárias, Saúde Coletiva, Geografia, Educação, Linguística Aplicada, Cuidados Clínicos em Saúde);
- Em 2011, o número de alunos matriculados na pós-graduação *stricto sensu* foi de 1.317, ultrapassando em 13% os matriculados em 2010, pela incorporação de novas turmas nos doutorados em implantação e aumento das vagas em cursos que ampliaram corpo docente;
- Na solenidade de colação de grau de mestre e outorga do título de doutor de 2011 foram diplomados 294 mestres e 40 doutores, em crescimento de 28% na diplomação de mestres e multiplicando por quatro o número de doutores, em relação a 2010;

- Estes novos mestres e doutores permitem o acúmulo de 2.166 mestres acadêmicos e profissionais e 83 doutores formados nos 20 anos de pós-graduação *stricto sensu* da UECE;
- Das agências CAPES, CNPq e FUNCAP, recebemos 497 bolsas de mestrado e doutorado, ampliando em 14% o obtido em 2010, em excelente desempenho;
- Lega-se para 2012, o trabalho de cinco comissões que preparam novas propostas de pós-graduação: CMA em Ciência Animal, CMA em Recursos Naturais, CMA em Arte e Cultura, CMA em Educação e Ciências (primeira experiência de um mestrado no interior, integrando os *campi* de Quixadá e de Limoeiro do Norte) e DO em Ciências do Ambiente e do Clima (Associação Ampla UECE/UFC);
- O grande legado regulatório de 2011, é o da elaboração e aprovação da Norma que atualiza o funcionamento do Ensino *Stricto Sensu*, além das Normas que regulamentam, respectivamente, o afastamento específico para pós-doutoramento, o afastamento específico para doutoramento interinstitucional (DINTER), a concessão de Notório Saber para as atividades de Lato Sensu e a realização de Estágio de Docência na UECE;
- Analisamos 12 planos trienais de afastamento para pós-graduação e pós-doutorado, tendo sido aprovados, em 2011, 38 processos de renovação de afastamento e 37 processos novos de afastamento, dos quais 27 para doutorado e 10 para pós-doutorado;
- Dos 11 processos de revalidação nacional/reconhecimento institucional de título de pós-graduação obtido no exterior analisados em 2010, baixamos para sete em 2011, dos quais dois foram deferidos e cinco encontram-se em análise;
- O desempenho da pós-graduação *lato sensu* consolidou o padrão alcançado em 2010, com pequena melhora no crescimento e significativa melhora na diversidade e na capacidade de usar o modelo de ensino a distância;
- O desempenho do *Lato Sensu* em 2011 foi excelente, com 82 turmas em funcionamento, referentes a cursos criados anteriormente, das quais 12 permaneceram em andamento, 16 concluíram e 54 iniciaram, contra os 34 inícios de 2010, fazendo a oferta crescer;
- Instalamos cinco cursos novos de aperfeiçoamento/especialização criados, garantindo a capacidade de diversificar a oferta;
- O lançamento de cinco cursos novos, de 54 turmas novas de cursos anteriormente criados e a continuidade de 12 turmas iniciadas em 2009, nos levaram à realização simultânea de 87 turmas referentes a 56 cursos diferentes;
- Durante o ano de 2011, matriculamos 3.423 alunos de pós-graduação *Lato Sensu*, o que representa um acréscimo de 12% em relação a 2010;
- Durante o ano de 2011, emitimos 1.022 certificados de conclusão de pós-graduação *Lato Sensu*, realizando um crescimento recorde de 34% em relação a 2010, melhorando o desempenho da relação concludentes/matriculados.

1 – GABINETE DO PRÓ-REITOR

1.1. Ações Administrativas

- Encaminhamento ao Reitor dos comprovantes do reembolso da diária e ajuda de custo, referentes ao XXVI Encontro de Pró-Reitores de Pesquisa e Pós-Graduação - ENPROP, em Mato Grosso do Sul, pois a viagem do Pró-Reitor não pode ser efetivada, motivo doença.

- Encaminhamento ao Conselho Diretor da FUNECE, da autorização de despesas, para 2011, na ordem de R\$ 45.018,10, referentes ao custeio do Programa de Mobilidade Acadêmica Interna na Pós-Graduação e dos Convênios de Mobilidade Acadêmica Externa, com URCA e UVA.

- Encaminhamento ao Reitor de um diagnóstico situacional dos cursos de pós-graduação *lato sensu* da UECE, que indica a possibilidade da UECE captar, por este meio, caso os orçamentos previstos sejam realizados, o valor de R\$ 13.393.000,00 (treze milhões e trezentos e noventa e três mil reais), visando formar 3.170 (três mil e cento e setenta) especialistas.

- Encaminhamento ao Reitor da proposta da Norma revisada que Estabelece os Procedimentos do Programa de Mobilidade Acadêmica Interna na Pós-Graduação – PMAI/PG, para apreciação pelo Conselho Diretor/FUNECE.

- Encaminhamento ao Reitor dos dados referentes ao recolhimento de taxas de revalidação nacional e reconhecimento institucional de títulos de pós-graduação obtidos no exterior, durante o ano de 2010.

- Solicitação ao coordenador do Mestrado Acadêmico em História e Cultura da lista dos professores aprovados no Programa de Doutorado Interinstitucional DINTER (UFMG/UECE/UVA), destacando professores da UECE/UVA.

- Solicitação ao Reitor de reserva de pauta na reunião de fevereiro com Pró-Reitores e Diretores para temas de interesse da PROPGPq e de interesse geral, a saber: a) Apresentação dos resultados da pesquisa sobre intenção de Doutorado dos professores da UECE; b) Ajustes técnicos e normativos necessários ao planejamento, administração, graduação, pós-graduação, pesquisa e extensão para que a UECE possa beneficiar-se e/ou oferecer educação à distância.c) Ajustes técnicos e normativos necessários ao planejamento, administração, graduação, pós-graduação, pesquisa e extensão para que a UECE possa beneficiar-se e/ou oferecer projetos e programas interinstitucionais, em associação ampla ou rede.

- Encaminhamento ao Reitor do formulário padrão para registro dos projetos de pesquisa, com financiamento solicitado às agências, para que apenas os Diretores de Centro, Faculdades e Instituto Superior, e o Pró-Reitor de Pós-Graduação e Pesquisa possam assinar o aceite institucional dos projetos.

- Encaminhamento à Reitoria, Vice-Reitoria, Pró-Reitorias, Faculdades, Centros e Instituto, do relatório anual de 2010 da Pró-Reitoria de Pós-Graduação e Pesquisa, na versão impressa e CD.

- Negociação com Presidente da FUNCAP para a concessão de Bolsa de Pesquisador Visitante ao professor Rui Verlaine Oliveira Moreira (vinculação ao CMA em Cuidados Clínicos e Saúde).

- Solicitação de Resolução designando a Profa. Dra. Ana Patrícia Pereira Morais e a Profa. Dra. Annatália Meneses de Amorim Gomes, respectivamente Coordenadora e Vice-Coordenadora, pela UECE, do Curso de Mestrado Profissional em Saúde da Família, a ser oferecido em rede regional composta por UECE, UVA, UFC, UFRN e UFMA, sob a liderança da FIOCRUZ; e solicitação de Resolução designando os professores disponibilizados pela UECE para comporem o corpo docente do referido programa em rede.

- Resposta ao ofício nº 36/2011/SEaD/UAB, da Coordenação de Aperfeiçoamento de Pessoal de Nível Superior (CAPES), sobre a admissão e reconhecimento de diplomas obtidos em países do MERCOSUL.

- Encaminhamento da documentação do Comitê de Ética em Pesquisa da UECE referente ao relatório 2010, à coordenadora da CONEP.

- Solicitação ao Pró-Reitor de Administração de confecção de 200 cópias de CD referentes aos Anais da XV Semana Universitária da UECE.

- Solicitação de portaria pro tempore designando os professores para a Comissão de Elaboração e Acompanhamento do Projeto CT-INFRA PROINFRA 2010/2011.
- Encaminhamento à PROJUR, para análise, de modelo de Termo de Responsabilidade a ser assinado pelos docentes que almejam afastamento para Pós-Graduação ou Pós-Doutorado, juntamente com solicitação de indicativo de procedimentos cautelares para evitar o vício de termos, mais uma norma formal sem consequência real.
- Solicitação, ao coordenador do Doutorado em Biotecnologia, de lista das instituições componentes da Renorbio e que a UECE assumiu a responsabilidade de diplomar orientandos de seus pesquisadores; e da lista dos orientadores de cada uma destas instituições.
- Solicitação ao Diretor do Departamento de Pessoal, da situação de todos os professores afastados para Pós-Graduação e Pós-Doutorado, com o registro individual da data do afastamento e da data prevista de retorno.
- Encaminhamento ao Reitor da solicitação do CMA em Cuidados Clínicos em Saúde e Enfermagem, que visa implementar medidas de qualificação de espaço físico para abrigar o doutorado em processo de aplicação na CAPES.
- Resposta ao Coordenador do CMA em Administração, contendo esclarecimento sobre a Resolução nº 3326-CEPE, que trata da Proficiência em Língua Estrangeira no processo seletivo dos cursos/programas de pós-graduação *stricto sensu* da UECE.
- Encaminhamento à FUNCAP da documentação referente à solicitação de Bolsa de Pesquisador Colaborador do Prof. Dr. Rui Verlaine Oliveira Moreira junto ao CMA em Cuidados Clínicos em Saúde.
- Encaminhamento da FUNCAP da documentação referente à solicitação de Bolsa de Pesquisador Colaborador para o Prof. Dr. Jacques Therrien, junto ao CMA em Educação.
- Solicitação ao Pró-Reitor de Administração de aquisição de arquivos e da reforma do espaço destinado ao Departamento de Ensino de Pós-Graduação.
- Solicitação à FUNCAP da documentação referente à solicitação de Bolsa de Pesquisador Colaborador ao Prof. Dr. Icaro Gusmão Pinto Vieira junto ao CMA em Cuidados Clínicos em Saúde.
- Resposta ao Ofício 230-45/2011/CQD/CGSI/DPB/CAPES contendo esclarecimentos sobre o processo seletivo realizado pelo Programa de Doutorado Interinstitucional – DINTER em História (UFMG/UECE/UEVA).
- Convite ao Prof. Dr. Michel Maffessoli, para proferir conferência em evento coordenado pela Profa. Dra. Dina Maria Machado Andréa Martins Ferreira, no Programa de Pós-Graduação em Linguística Aplicada da UECE.
- Encaminhamento de resposta ao Ofício nº 74/2011 – CESA, envolvendo, dentre outros assuntos, solicitação encaminhada à FUNCAP de Bolsa de Pesquisador Visitante para o Prof. Severino Joaquim Nunes Pereira e efetivação de convênios com CENTEC e UNILAB.
- Solicitação ao Reitor de revogação da Portaria nº 1019/2010, no item que estabelece função de assessoria da PROPGPq ao Prof. Dr. Ricardo Toniolli.
- Solicitação ao Reitor, de Portaria pro tempore de coordenador e vice-coordenador, do CMP em Ensino na Saúde, do CMP em Gestão de Negócios e Turísticos e do CMP em Matemática (PROFMAT).
- Encaminhamento do relatório do *Lato Sensu*, referente ao período janeiro/abril de 2011, com o objetivo de atender às demandas de informação da SECITECE.
- Solicitação ao Reitor para avaliar a possibilidade de manutenção das gratificações dos funcionários da PROPGPq.

- Resposta ao ofício Nº 315-45/2011/CQD/CGS/DPD/CAPES, de 29 de abril 2011, a respeito da situação da Profa. Ms. Maria Lenúcia Moura que após cumprimento do Estágio Probatório, em 11 de janeiro de 2013, estará plenamente liberada para, durante 12 meses, desenvolver as atividades na IES Promotora, o que ocorrerá a partir do final do 2º ano do DINTER em História, sem qualquer prejuízo para qualquer atividade acadêmica.
- Encaminhamento ao Reitor da lista enviada pelo IEPRO referente ao *Lato Sensu* dos cursos em atividade em 2010.
- Solicitação ao DEPES de pedido de renovação do contrato da Profa. Dra. Dina Maria Machado Andrea Martins Ferreira, conforme solicitação do CMA em Linguística Aplicada.
- Solicitação ao Presidente da FUNCAP, concessão de uma bolsa de apoio financeiro no âmbito do Programa de Desenvolvimento Científico e Tecnológico Regional – DCR/Ceará, para Wilson Martins Lopes Júnior.
- Solicitação ao Reitor da emissão de Portaria designando o Prof. Dr. Yves Patrick Quinet assessor para fins de representação do sistema FUNECE/UECE junto ao IBAMA e ao Ministério da Agricultura, no que diz respeito às necessidades institucionais de coleta, transporte, exportação e importação de material biológico para pesquisa.
- Solicitação ao Reitor de autorização para pagamento de R\$ 920,00 (novecentos e vinte reais), correspondente à diferença no valor de hospedagem de professores da UFMG, do DINTER em História.
- Solicitação de mediação pelo Reitor, para que livro referente a evento internacional promovido pelo CMAHIS, sob a organização do Prof. Dr. William James Mello, chegue ao final necessário, e a publicação possa ser incorporada ao Relatório 2011 do referido curso.
- Encaminhamento, ao Coordenador da CAPES, da proposta para atender a necessidade de equipamentos de uso compartilhado na pesquisa científica e tecnológica em todas as áreas do conhecimento, destinados a laboratórios de pesquisa vinculados a Programas de Pós-Graduação recomendados pela CAPES, conforme solicitado no Edital nº 25/2011 – PRÓ-EQUIPAMENTOS INSTITUCIONAL.
- Encaminhamento, ao Pró-Reitor de Pesquisa e Pós-Graduação da UFC, da Proposta do DO, Associação Ampla, em Ciências do Ambiente e do Clima, e da Coleta de Dados. ano base 2010, do DO em Biotecnologia, Rede Nordeste, enviado através do sistema CAPESNet.
- Solicitação de um engenheiro para elaboração do layout dos móveis da PROPGPq.
- Encaminhamento, ao Coordenador de Programas de Qualificação de Quadros Docentes da CAPES, das características de composição do corpo docente do Curso de Medicina da UECE, para que seja compreendida a estratégia de vínculo docente adotada e aprovada a plena inclusão destes professores no corpo do DINTER em Cardiologia, incluindo recebimento de bolsas nos períodos de atuação na promotora.
- Encaminhamento ao Presidente da CAPES, da documentação do Prof. Dr. Luís Otávio Teixeira Passos, candidato à obtenção da Bolsa DCR.
- Solicitação ao Reitor de Portaria designando Comissão para preparar chamada interna de seleção, organização, acompanhamento e envio para o CNPq dos candidatos a Bolsa Sanduiche de Graduação.
- Encaminhamento ao Pró-Reitor de Planejamento de relatório quadrimestral do *Lato Sensu*, referente ao período maio/agosto de 2011, com o objetivo de atender às demandas de informação da SECITECE.

- Encaminhamento à PROJUR da minuta que estabelece Normas atualizadas para os Cursos e Programas de Pós-Graduação *Stricto Sensu* da Universidade Estadual do Ceará – UECE.

- Solicitação ao Reitor da Portaria designando o Prof. Dr. Nilberto Robson Falcão do Nascimento como membro da Câmara de Pesquisa da Pró-Reitoria de Pós-Graduação e Pesquisa, no período de 21.09.2011 a 31.07.2012, em substituição da Profa. Dra. Vânia Marilande Ceccatto.

- Encaminhamento ao Professor Dr. Robert William Austin de formalização do convite para participar, na qualidade de pesquisador-visitante, do CMA em Políticas Públicas e Sociedade, no período de 12 (doze) meses, a ter início em fevereiro de 2012.

- Encaminhamento ao Reitor dos relatórios anuais de 2009, 2010 e do 1º semestre de 2011 da Pró-Reitoria de Pós-Graduação e Pesquisa.

- Solicitação ao Reitor de Portaria designando o Prof. Dr. Jerffeson Teixeira de Souza, Diretor de Pesquisa da PROPGPq, em substituição ao Prof. Dr. João Bosco Verçosa Leal Junior.

- Solicitação ao Reitor de mudança da Portaria do titular da Diretoria de Pesquisa da PROPGPq, que exercia a função de Presidente da Comissão de Organização do Programa Ciências Sem Fronteiras da UECE, devido às seguintes alterações: Inclusão do nome do Prof. Dr. Jerffeson Teixeira de Souza, em substituição ao do Prof. Dr. João Bosco Verçosa Leal Junior, como presidente da comissão e inclusão do nome de Juliana Ferreira Osterne como representante do Escritório de Cooperação Internacional – ECInt.

- Solicitação ao Reitor de pagamento da remuneração ajustada ao consultor Análio Alves Rodrigues.

- Encaminhamento ao Reitor do quadro demonstrativo dos professores afastados para mestrado, doutorado e pós-doutorado contendo a situação atual de seus respectivos processos e a lista de professores que aguardam publicação de Estágio Probatório.

- Solicitação ao Reitor de atualização dos anexos I e II da Resolução N° 320, de 28.02.2007, aprovada pelo Conselho Diretor-CD da FUNECE, que dispõe sobre as atividades de fomento ao ensino, pesquisa e extensão da FUNECE, através da parceria com o IEPRO, sua execução e fixação de valores de taxas e emolumentos a serem praticados.

- Encaminhamento ao Presidente da CAPES de manifestação de máximo interesse na participação de seu docente do Curso de Química, o Professor André Luiz Herzog Cardoso, em um programa de estágio pós-doutoral na Universidad del País Vasco, localizada na Cidade de San Sebastián, Espanha.

- Encaminhamento ao Presidente da CAPES de apresentação do Candidato a Bolsa de Pós-Doutoramento no Exterior, o Professor Dr. André Luiz Herzog Cardoso como candidato a uma das vagas do estágio pós-doutoral no exterior.

- Solicitação ao Reitor de portaria designando Profa. Dra. Lucilane Maria Sales como membro da Câmara de Pesquisa da Pró-Reitoria de Pós-Graduação e Pesquisa, no período de 21.09.2011 a 31.07.2012, em substituição da Profa. Dra. Ana Virginia de Melo Fialho.

- Encaminhamento ao Presidente da FUNCAP de documentação referente à solicitação de Bolsa de Pesquisador Colaborador junto ao Programa de Pós-Graduação em Geografia, para a Profa. Dra. Simone Resende da Silva.

- Solicitação ao Reitor de autorização para providências no sentido de incluir correspondência internacional ao acordo legal com os Correios.

- Solicitação ao Presidente da FUNCAP de autorização para renovação da bolsa de transferência tecnológica, para Fernando Bryt Trosman, por 12 (doze) meses.

- Encaminhamento ao Reitor do resultado da avaliação dos subprojetos CT-INFRA PROINFRA/FINEP – Chamada Interna da UECE 2011.
- Solicitação ao Reitor de avaliação das possibilidades de atendimento à solicitação de recursos do Observatório nas Nacionalidades, liderado pela Profa. Dra. Mônica Martins e associado ao Curso de Mestrado Acadêmico em Políticas Públicas e Sociedade, da nossa universidade, que realizou evento com grande participação internacional, que resultou em várias publicações e anais.
- Solicitação ao Reitor de reserva da data de 04 de maio de 2012, das 18h às 20h, para as cerimônias da XVII Colação de Grau de Mestre, IX Outorga de Título de Doutor e II Outorga de Título de Professores Emérito da UECE.
- Solicitação ao Diretor da FAVET de designação do coordenador do subprojeto NUPGFAVET I, a ser apresentado ao Edital do CTINFRA PROINFRA.
- Solicitação à Diretora do CCS de designação do coordenador do subprojeto NUPEINSC III, a ser apresentado ao Edital do CTINFRA PROINFRA.
- Solicitação ao Diretor do CH de designação do coordenador do subprojeto CULT I, a ser apresentado ao Edital do CTINFRA PROINFRA.
- Solicitação ao Diretor do CCT de designação do coordenador do subprojeto NC2A I, a ser apresentado ao Edital do CTINFRA PROINFRA.
- Solicitação ao Diretor do CED de designação do coordenador do subprojeto RIPETE I, a ser apresentado ao Edital do CTINFRA PROINFRA.
- Encaminhamento ao Chefe da Divisão de Controle e Análise de Prestação de Contas da CAPES do relatório parcial em nome do beneficiário: Letícia Alonso Bernardez, referente a diligência nº910-10/2011 no convênio A UPE-PNND 2067/2008.
- Solicitação ao Reitor de portaria *pro tempore* designando professores para a Comissão de Elaboração do Plano de Trabalho 2012 do Convênio UECE/INSTITUTO NACIONAL DO SEMIÁRIDO – INSA.
- Solicitação ao Reitor de apresentação ao CONSU da norma que disciplina o Estágio de Docência na Pós-Graduação *Stricto Sensu* da UECE.

1.2. Reuniões Realizadas

Janeiro/2011

- 03/01 – Reunião proposta DINTER em Inovação Tecnológica
- 06/01 – Reunião com a Profa. Edna Nascimento – Assunto: Proposta CMA em Ciência Animal. Pauta: Editais, bolsas e início do curso.
- 06/01 - Reunião com a Profa. Luzia Neide – Assunto: DO em Geografia. Pauta: Editais, bolsas e início do curso.
- 06/01 – Reunião com Reitor – Assunto: Implantação dos novos mestrados.
- 10/01 - Reunião com Reitor, Pró-Reitores e Diretores de Centros– Assunto: Apresentação da avaliação do trabalho realizado em 2010 e as ações planejadas para o ano de 2011.
- 11/01 – 1ª Reunião do Colegiado do ano de 2011 – CMA em Saúde Pública.
- 11/01 – Reunião com as professoras Ana Paula Ribeiro Rodrigues, Maria Fátima da Silva Teixeira e Andrelina Noronha Coelho de Souza – Assunto: CT-INFRA PROINFRA 2008/09, CT-INFRA PROINFRA 2009/10 e CT-INFRA ABRUEM.
- 11/01 – Reunião no CCS – Assunto: Pólo Tecnológico da Saúde.

- 12/01 – Reunião com os professores do CMP em Saúde da Família–CCS.
- 12/01 – Reunião Ordinária com Reitor e Pró-Reitores.
- 13/01 – Reunião com professores - Assunto: Normas para Cursos e Programas *Stricto Sensu*.
- 12/01 – Reunião com Comissão para elaborar Plano Decenal de Pós-Graduação da UECE.
- 13/01 – Reunião Câmara de Ensino *Stricto Sensu*.
- 13/01 – Reunião com Reitor e Profa. Ana Paula – Assunto: CT-INFRA / 2010
- 14/01 – Reunião com professores – Assunto: CMP em Matemática (PROFMAT).
- 17/01 – Reunião Ordinária com Reitor e Pró-Reitores.
- 17/01 – Reunião com os professores – Assunto: Curso Mestrado Profissional em Gestão de Negócios Turísticos.
- 18/01 – Reunião com com Diretores CCS, CCT, CESA, C.H, ISCB, CED, FAVET e Prof. Análio Rodrigues . Pauta: CT-INFRA PROINFRA 2011.
- 18/01 – Reunião do Congresso da ABRASME.
- 19/01 – Reunião com o corpo docente da FACEDI/Itapipoca sobre *lato sensu, stricto sensu*, grupos de pesquisa, bolsas e afastamentos para pós-graduação e pós-doutorado.
- 21/01 – Reunião com o Prof. Gustavo – CMA em Ciências da Computação - Assunto: Combate ao plágio nas instituições de ensino e comércio ilegal de monografias.
- 21/01 – Reunião do CONSU (Outorga do título de Dr. *Honoris Causa* ao Prof. Viliberto Cavalcante Porto).
- 24/01 – Reunião com Coordenadores do CT-INFRA-PROINFRA 2011 e Prof. Análio Rodrigues.
- 24/01 – Reunião Câmara *Lato Sensu*.
- 26/01 – Reunião com o corpo docente da FECLI/Iguatu sobre *lato sensu, stricto sensu*, grupo de pesquisa, bolsas e afastamentos para pós-graduação e pós-doutorado.
- 27/01 – Reunião Câmara de Pesquisa.
- 28/01 – Reunião ordinária do CEPE.
- 31/01 – Reunião Ordinária com Reitor e Pró-Reitores.

Fevereiro/2011

- 01/02 – Reunião com o corpo docente da CECITEC/Tauá sobre *lato sensu, stricto sensu*, grupo de pesquisa, bolsas e afastamentos para pós-graduação e pós-doutorado.
- 02/02 – Reunião com o corpo docente da FAEC/Crateús sobre *lato sensu, stricto sensu*, grupo de pesquisa, bolsa e afastamentos para pós-graduação e pós-doutorado.
- 03/02 – Reunião com a Profa. Célia Freitas – Assunto: Pesquisador Visitante.
- 04/02 – Reunião com Profa. Paula Frassinetti e Dr. Ítalo Martins – DINTER em Cardiologia.

- 04/02 – Reunião com os Coordenadores dos CMAs em Ciências Fisiológicas, em Filosofia, em Políticas Públicas e em Administração – Assunto: Situação dos Mestrados Nota 3 há três avaliações.
- 07/02 – Reunião com Reitor - Pauta: Apresentação dos Instrumentos de Autoavaliação CPA/LAAV e outros.
- 07/02 – Reunião com os Coordenadores do CT-INFRA e Prof. Análio Rodrigues - Pauta: CT-INFRA PROINFRA 2011.
- 07/02 – Reunião com a Comissão de Recredenciamento - PROGRAD.
- 11/02 – Reunião de implantação do PROFMAT.
- 21/02 – Reunião Ordinária com Reitor e Pró-Reitores.
- 21/02 – Reunião Ordinária CONSU.
- 21/02 – Reunião na FUNCEME.
- 24/02 – Reunião com os professores. Pauta: criação do CMA em Ciências e Educação, intercampi, FECLESC e FAFIDAM.
- 25/02 – Reunião com a Diretoria do Hospital de Messejana – Assunto: DINTER de Cardiologia.
- 28/02 – Reunião Ordinária com Reitor e Pró-Reitores.
- 28/02 – Reunião CT-INFRA 2011 Reunião com Coordenadores do CT-INFRA e Prof. Análio Alves Rodrigues.

Março/2011

- 01/03 – Reunião com profissionais do Hospital de Messejana – Assunto: candidatura ao DINTER em Cardiologia.
- 01/03 – Reunião com os professores. Pauta – criação do CMA em Artes.
- 02/03 – Reunião com Prof. Elmo – Assunto: 10º Enc. ontro Cearense de Historiadores da Educação e 3º Encontro Cearense da Geografia da Educação.
- 03/03 – Reunião com Diretores, professores e Análio Rodrigues. Pauta: CT-INFRA 2011/2.
- 03/03 – Reunião com professores. Pauta: criação do CMA em Serviço Social.
- 10/03 – Reunião com os Pró-Reitores de PGPq do Ceará (UFC/UNIFOR/URCA/IFCE/UVA e UNILAB) – Assunto: Organização da 1ª Reunião de 2011 do FOPROP/Nordeste, a ser realizado em Fortaleza, Ceará, nos dias 19 e 20 de maio de 2011.
- 11/03 – Reunião com os professores - CT INFRA PROINFRA 2011
- 14/03 – Reunião Ordinária com Reitor e Pró-Reitores.
- 15/03 – Reunião com a Equipe da SEDUC - Daniel Vasconcelos e Elane Maria Feijó Borges - Assunto: PIBIC-EM.
- 16/03 – Reunião c/ os Prof. Marcelo Gurgel, Prof. Maia Pinto, Profa. Helena Alves e a Profa. Norma Faustino – Assunto: Parecer sobre revalidação de título no exterior.
- 17/03 – Reunião com Reitor e Coordenadores do CT-INFRA.
- 18/03 – Reunião Extraordinária CONSU (outorga do título de Doutor Honoris Causa ao Prof. Dr. Veziroglu) - Auditório Paulo Petrola.
- 21/03 – Reunião com Reitor e Pró-Reitores.

- 24/03 – Reunião Câmara *Lato Sensu*.
- 28/03 – Reunião com Reitor e Pró-Reitores.
- 29/03 – Reunião com Diretor-Presidente da Revista Nordeste VinteUm e Diretor do Instituto Nordeste XXI - Dr. Francisco Bezerra - Pauta: Conferência Regional de Meio Ambiente - A Caatinga e a Rio+20 e o Engenheiro da UECE Sr. Otto.
- 31/03 – Reunião Câmara de Pesquisa.

Abril/2011

- 04/04 – Reunião Ordinária com Reitor e Pró-Reitores.
- 04/04 – Reunião com a Comissão para realização de trabalhos técnicos de revisão e atualização das Normas para Cursos e Programas de Pós-Graduação *Stricto Sensu*.
- 05/04 – Reunião com o corpo docente da FAFIDAM/Limoeiro do Norte sobre *lato sensu, stricto sensu*, grupo de pesquisa, bolsa e afastamentos para pós-graduação e pós-doutorado.
- 06/04 – Reunião com o corpo docente da FECLESC/Quixadá sobre *lato sensu, stricto sensu*, grupo de pesquisa, bolsa e afastamentos para pós-graduação e pós-doutorado
- 07/04 – Reunião Câmara de Secretariado.
- 08/04 – Reunião com os professores. Pauta: criação do CMA em Arte.
- 11/04 – Reunião com a Comissão preparatória de proposta de área de proteção ambiental – Assunto: Mata Ciliar do riacho Itaperi, Brejo do Riacho Alto da Coruja e Lagoa Itaperaoba.
- 12/04 – Reunião CPPD – DINTER.
- 12/04 – Reunião Câmara de Ensino *Stricto Sensu*.
- 18/04 – Reunião dos Pró-Reitores PGPq do Ceará na UNIFOR.
- 25/04 – Reunião Ordinária com Reitor e Pró-Reitores.
- 25/04 – Reunião Câmara *Lato Sensu*.
- 26/04 – Reunião com a Profa. Diana Célia, Profa. Nadja Vasconcelos e Profa. Adriana Wanderley – Assunto: Resíduos.
- 27/04 – Reunião com Prof. José Henrique Leal Cardoso – Assunto: Estruturante e Biotério
- 28/04 – Reunião Câmara de Pesquisa.

Mai/2011

- 03/05 – Reunião com alunos DINTER em História.
- 09/05 – Reunião Ordinária com Reitor e Pró-Reitores.
- 11/05 – Reunião na FUNCAP: Prof. Humberto Carmona e Prof. Henrique.
- 13/05 – Reunião CEPE.
- 18/05 – Reunião Câmara de Ensino *Stricto Sensu*.
- 18/05 – Reunião extraordinária de Pró-Reitores das IES que compõem a Rede Nordeste de Biotecnologia-RENORBIO.
- 19/05 – FOPROP/NE.

- 20/05 – FOPROP/NE.
- 23/05 – Reunião c/ Reitor: PROPGPq, Coordenação do CMA em Cuidados Clínicos e Profa. Glaucia Posso - Pauta: Apresentação do projeto de Doutorado e diagnóstico de Infra estrutura.
- 25/05 – Solenidade de Colação de Grau de Mestre e Outorga de Título de Doutor do ano de 2011.
- 26/05 – Audiência em Pacajus (Dra. Gerusa) – Apoio Congresso ALSFAL.
- 26/05 – Reunião Câmara *Lato Sensu*.
- 26/05 – Reunião na UFC com Pró-Reitores do Ceará.
- 27/05 – Reunião Câmara de Pesquisa.
- 30/05 – Reunião Ordinária com Reitor e Pró-Reitores.
- 31/05 – Reunião com Presidentes das Comissões de Criação de Cursos Novos: Prof. José Álbio, Profa. Célia Freitas, Prof. Deribaldo Santos, Profa. Cleudene Aragão, Profa. Edna Garcia (FAVET), Prof. Oswald Barroso, Profa. Selene Maia, Profa. Irma Moroni (Social/CESA) e Prof. Alexandre Costa.
- 31/05 – Reunião com a Comissão para realização de trabalhos técnicos de revisão e atualização das Normas para Cursos e Programas de Pós-Graduação *Stricto Sensu*.

Junho/2011

- 01/06 – Reunião com equipe da SEDUC. Pauta: PIBIC-EM.
- 02/06 – Reunião com coordenadores dos DINTER em História (Prof. Marcos Aurélio), em Cardiologia (Profa. Paula Frassinete) e em Ciências Fisiológicas (Prof. Henrique Leal) e coordenadores dos respectivos mestrados da UECE (Prof. Altemar Muniz e Ana Maria Assrey)
- 02/06 – Reunião Coordenadores dos Mestrados Profissionais.
- 06/06 – Reunião com os Profs. Henrique Leal e Selene Maia – Assunto: Projeto Estruturante.
- 10/06 – Reunião Câmara de Ensino *Stricto Sensu*.
- 10/06 – Reunião Comissão de Biossegurança e Comissão de Resíduos.
- 13/06 – Reunião Ordinária com Reitor e Pró-Reitores.
- 14/06 – Reunião Câmara *Lato Sensu*.
- 16/06 – Reunião com os Profs. Gerson Almeida, Cláudia Santos, Yves Quinet, Zelma Madeira e Janaina Serra Azul – Assunto: Atribuição das Assessorias.
- 20/06 – Reunião Ordinária com Reitor e Pró-Reitores.
- 20/06 – Reunião no Centro de Humanidades - MA em Filosofia.
- 21/06 – Reunião Prof. Ricardo Figueiredo, Profa. Nukacia Meire, Profa. Ana Paula, Profa. Selene Maia e Prof. Marcos Negreiros – Assunto: Projeto CT-INFRA 2010.
- 22/06 – Reunião na SEPLAG – Assunto: Reconhecimento de títulos de pós-graduação obtidos na Espanha.

Julho/2011

- 07/07 - Reunião Câmara de Ensino *Stricto Sensu*.
- 11/07 - Reunião Câmara *Lato Sensu*.

- 12/07 - Reunião do CMA em Políticas Públicas e Sociedade.
- 15/07 - Reunião no Centro de Humanidades - Assunto: PAPGPD.
- 19/07 Reunião Extradionária da Câmara de *Stricto Sensu* - Assunto: Pró-Equipamentos.
- 19/07 - Reunião com a Comissão para realização de trabalhos técnicos de revisão e atualização das Normas para Cursos e Programas de Pós-Graduação *Stricto Sensu* (Professores: Marcos Fábio, Paula Lenz, Gil e Germano).
- 25/07 - Reunião Ordinária com Reitor e Pró-Reitores.
- 28/07 - Reunião com os Profs. Ana Paula, Fátima Teixeira, Análio e Luiz Carlos Dodt - Assunto: CT-INFRA.

Agosto/2011

- 08/08 - Reunião Extraordinária com os Diretores da PROPGPq.
- 09/08 - Reunião com os Prof. Marcos Aurélio, Prof. Altemar, Profa. Fátima Leitão e Neuci - Assunto: DINTER em História.
- 09/08 - Reunião com o Chefe de Gabinete – Assunto: PPA 2012-2015.
- 16/08 - Reunião com a equipe da SEDUC – Assunto: PIBIC-EM.
- 23/08 - Reunião com o Prof. Danilo Bastos - Educação Física - Assunto: Revalidação de Título de PG obtido no exterior.
- 25/08 - Reunião do Comitê Gestor do Mestrado Profissional em Ensino na Saúde - Prof. Israel – UVA e Profa. Arlene - URCA.
- 26/08 - Reunião da Câmara de Pesquisa.

Setembro/2011

- 01/09 –Reunião, na ESP/Ceará, com Pró-Reitores das IES envolvidas na rede – Assunto: Lançamento do Edital do CMP em Saúde da Família.
- 01/09 - Reunião Câmara de Ensino *Stricto Sensu*.
- 02/09 - Reunião com os Diretores da PROPGPq, Lúcia e Neuci – Assunto: Levantamento de todas as ações em andamento e das ações que deverão ser realizadas até dezembro 2012.
- 06/09 - Reunião com o Núcleo de Pesquisa – Assunto: Semana Universitária.
- 06/09 - Reunião com o Dr. Deodato Ramalho – SEMAM e a Comissão da Lagoa TAPEROABA.
- 12/09 - Reunião Ordinária com Reitor e Pró-Reitores.
- 13/09 –Reunião com o Prof. Álbio e Profa. Isabel – Assunto: Mestrado em Educação.
- 13/09 – Reunião com a Profa. Luilma – Assunto: Fechamento das normas *Stricto Sensu*.
- 14/09 - Reunião na Vice-Reitoria – Assunto: Semana Universitária.
- 15/09 -Reunião com a Profa. Ivelise e Prof. Ítalo - CCS – Assunto: Curso de Especialização de Transplante de Órgãos.
- 16/09 – Reunião com o Dr. Filadelfo – Assunto: DINTER em Cardiologia.
- 16/09 – Reunião com a Comissão de Biossegurança.
- 19/09 - Reunião Ordinária com Reitor e Pró-Reitores.

- 21/09 –Reunião com o Prof. Emiliano – Assunto: Bolsa para professores colaboradores.
- 26/09 - Reunião Ordinária com Reitor e Pró-Reitores.
- 26/09 - Reunião Câmara *Lato Sensu*.
- 27/09 - Reunião com os professores do CMP em Gestão de Negócios Turísticos. - Assunto: implantação do curso.
- 28/09 -Reunião com a Profa. Fátima Teixeira, Coordenadores de Subprojeto e Prof. Análio - Assunto: CT INFRA PROINFRA.
- 28/09 –Reunião com a Profa. Ana Paula, Coordenadores de Subprojeto e Prof. Análio – Assunto: CTINFRA PROINFRA.
- 28/09 - Reunião com a Profa. Cleide Carneiro e Professores do CMPES-CCS - Assunto: Avaliação da implantação do curso.
- 28/09 - Reunião com a Profa. Ana Patrícia, Profa. Annatália e Professores do CMPSF-CCS - Assunto: Avaliação da implantação do curso.
- 29/09 – Reunião com o Prof. Marcelo Câmpelo - Assunto: Afastamento para doutorado.
- 29/09 - Reunião Câmara de Pesquisa.
- 30/09 – Reunião com o Prof. Cassiano - Assunto: Lista dos afastamentos para doutorado, para ser enviada ao governador.
- 30/09 – Reunião com o Pró-Reitor de Administração Luiz Carlos e Profa. Gláucia - Assunto: Reforma da PROPGPq e do CMA em Cuidados Clínicos em Saúde.

Outubro/2011

- 06/10 - Reunião com os coordenadores dos Mestrados Profissionais: - Assunto: Mudança na planilha de hora/aula, orientação e coordenação de mestrados profissionais.
- 06/10 – Reunião Câmara de Ensino *Stricto Sensu*.
- 13/10 - Reunião no CCS – Assunto: Movimentos Sociais em Saúde.
- 14/10 - Reunião com os Pró-Reitores e a Profa. Paula Lenz – Assunto: RENORBIO.
- 18/10 - Reunião com o Prof. Jerffeson e a Comissão Ciência sem Fronteiras.
- 19/10 – Reunião Câmara de Secretariado.
- 20/10 - Reunião com o Prof. Jerffeson e equipe SEDUC – Assunto: PIBIC-EM.
- 20/10 - Reunião Câmara *Lato Sensu*.
- 24/10 - Reunião Ordinária com Reitor e Pró-Reitores.
- 24/10 – Reunião com o Prof. Guilherme Ellery - Assunto: Relatório CAPES sobre visita ao PROFMAT.
- 26/10 - Reunião Câmara de Pesquisa.

Novembro/2011

- 01/11 - Reunião com a Profa. Claudiana e Prof. Germano SEAD - Assunto: Revista eletrônica do POSLA.
- 01/11 - Reunião com o Prof. Roberto Pinto – Assunto: Divulgação de Cursos de Especialização.
- 03/11 - Reunião com Vice-Reitor – Assunto: Plano Diretor.

- 04/11 - Reunião com a Comissão do Projeto de Proteção Ambiental.
- 10/11 – Reunião com a Profa. Lúcia Helena e o Secretário da SEMAM - Assunto: Projeto de Especialização em Permacultura, convênio UECE/SEMAM/Banco do Nordeste.
- 10/11 - Reunião Câmara de Ensino *Stricto Sensu*.
- 14/11 - Reunião Ordinária com Reitor e Pró-Reitores.
- 16/11 – Reunião com o Prof. Jefferson – Assunto: Ciências Sem Fronteiras.
- 17/11 - Reunião Câmara *Lato Sensu*.
- 21/11 - Conferência de abertura da Semana Universitária.
- 28/11 - Reunião Ordinária com Reitor e Pró-Reitores.
- 28/11 - Reunião Ordinária CONSU.
- 29/11 - Reunião com os Profs. Lutero e Jefferson – Assunto: Convênio MPX.

Dezembro/2011

- 01/12 - Debate: Rádio Universitária da UFC.
- 06/12 - Reunião com a equipe do subprojeto CT-INFRA - NUPGFAVET - Prof. Davide, Prof. Dárcio e Prof. Célio.
- 06/12 - Visita da Ministra de Planejamento de Angola – Reitoria.
- 07/12 - Reunião com as equipes dos subprojetos CT-INFRA – CULT e RIPETE - Profa. Arminda e Prof. Nelson.
- 07/12 - Reunião com a equipe do subprojeto CT-INFRA - NC2A - Prof. Celestino, Prof. Análio, Prof. Jefferson, Prof. Célia Sampaio e Prof. Jackson Sávio.
- 08/12 - Reunião Câmara de Ensino *Stricto Sensu*.

1.3 Viagens do Pró-Reitor

Janeiro

- 19/01 – Itapipoca/CE – Reunião com o corpo docente sobre *lato sensu, stricto sensu*, grupos de pesquisa, bolsa e afastamentos para pós-graduação e pós-doutorado na FACEDI.
- 20/01 – Brasília/DF - 1º Encontro Nacional de Coordenadores do Programa de Mestrado Profissional em Matemática para Escola Básica (PROFMAT).
- 26/01 – Iguatu/CE – Reunião com o corpo docente sobre *lato sensu, stricto sensu*, grupos de pesquisa, bolsa e afastamentos para pós-graduação e pós-doutorado na FECLI.

Fevereiro

- 01 e 02/02 – Tauá/CE e Crateús/CE – Reunião com o corpo docente sobre *lato sensu, stricto sensu*, grupos de pesquisa, bolsa e afastamentos para pós-graduação e pós-doutorado na CECITEC e FAEC.
- 14 a 17/02 – Maceió/AL - II Workshop CT – INFRA Estratégia de Desenvolvimento Regional 30+ em Alagoas.

Abril

- 05 e 06/04 – Limoeiro do Norte/CE e Quixadá/CE - Reunião com o corpo docente sobre *lato sensu, stricto sensu*, grupos de pesquisa, bolsa e afastamentos para pós-graduação e pós-doutorado na FAFIDAM e FECLESC.

- 13 e 14/04 – João Pessoa/PB - Reunião Ordinária do GNDH/CNPG de 2011. Palestra sobre a temática o Ministério Público no enfrentamento às drogas.

Junho

- 26 a 02/07 – Rio de Janeiro/RJ – Chamada Pública MCT/FINEP/CT-INFRA/PROINFRA-02/2010.

Agosto

- 29 e 30/08 – Brasília/DF – Reunião da Câmara de Pós-Graduação da Associação Brasileira de Reitores das Universidades Estaduais e Municipais – ABRUEM.

Setembro

- 15 e 16/09 – Petrolina-PE – Reunião do Fórum de Pró-Reitores do Nordeste – FOPROP-NE.

Outubro

- 17 e 18/10 – Quixadá/CE – II Semana Acadêmica da FECLESC/Quixadá.

Novembro

- 07, 08 e 09/11 – Goiânia – II Workshop CT - INFRA N, NE, CO, realizado na Universidade Federal de Goiás.

2 – NÚCLEO DE CONVÊNIOS E FINANÇAS

O Núcleo de Convênios e Finanças - NUCOFIN é responsável pelo gerenciamento e acompanhamento de convênios que envolvem recursos financeiros, junto aos coordenadores, durante a execução dos programas e das respectivas prestações de contas: 1- CAPES - os Programas de Apoio a Pós-Graduação - PROAP, de Cooperação Acadêmica – PROCAD, de Apoio a Projetos Institucionais com Participação de Recém Doutores - PRODOC, de Pós-Doutoramento – PNPd, de Doutorado Interinstitucional – DINTER e de Pró-Equipamentos Institucional; 2- FINEP - os subprojetos do CT-INFRA PROINFRA, do CT-INFRA ABRUEM e dos Estruturantes; 3- IEPRO – gestão financeira de subprojetos FINEP e entrada e saída de recursos referentes a rendas próprias, por meio do recebimento de taxas de certificados, inscrições de cursos de pós-graduação *stricto sensu* e *lato sensu*.

O NUCOFIN também é responsável pela elaboração de minuta de convênios e de termos aditivos de convênios nacionais e internacionais (estes em apoio ao ECInt), juntamente com a documentação necessária para suas aprovações.

CONVÊNIOS FEDERAIS

01. Programa de Apoio a Pós-Graduação – PROAP/CAPES

Destina-se a proporcionar melhores condições para a formação de recursos humanos, a produção e o aprofundamento do conhecimento nos cursos de pós-graduação *stricto sensu*, ministrados pelas Instituições de Ensino Superior Públicas, observados os seguintes aspectos:

- Apoio as atividades inovadoras dos programas de Pós-Graduação, voltadas para o seu desenvolvimento acadêmico, de modo a oferecer formação cada vez mais qualificada aos estudantes de pós-graduação;
- Utilização dos recursos disponíveis à titulação de mestres e doutores em número capaz de atender as principais necessidades da demanda nacional e em tempo adequado;
- Acesso aos recursos direcionados ao custeio das atividades acadêmicas e de pesquisa dos programas de pós-graduação relacionadas aos estudos de dissertação e de tese dos estudantes de pós-graduação, e a manutenção e desenvolvimento desses programas; e
- Apoio ao desenvolvimento dos trabalhos de planejamento, definição e execução da política institucional de Pós-Graduação e a articulação da participação das IES no PROAP.

02. Pró-Equipamento Institucional/CAPES - Tem como objetivo apoiar propostas que visem o suprimento da necessidade de equipamentos de uso compartilhado e destinados à melhoria da infraestrutura de pesquisa científica e tecnológica nos programas de Pós-Graduação em todas as áreas do conhecimento.

03. Demanda Social/CAPES - O Programa de Bolsa de Demanda Social, tem com o objetivo a formação de recursos humanos de alto nível necessário ao país, proporcionando aos programas de pós-graduação stricto sensu condições adequadas ao desenvolvimento de suas atividades. O instrumento básico da Demanda Social é a concessão de quotas/bolsas aos programas de pós-graduação stricto sensu, definida com base nos resultados do sistema de acompanhamento e avaliação coordenado pela CAPES, para que mantenham em tempo integral alunos de excelente desempenho acadêmico.

04. Programa de Apoio a Projetos Institucionais com participação se Recém – Doutores – PRODOC/CAPES - Tem como principal objetivo estimular o envolvimento, no âmbito dos programas de pós-graduação de instituições de ensino superior públicas, de projetos institucionais que contribuam para:

- A complementação da formação de recém-doutores e a aquisição, por esses profissionais, de prática acadêmica junto a equipes docentes de programas de pós-graduação;
- A diversificação interna dos grupos de ensino e de pesquisa mediante a participação dos egressos de cursos de doutorado de outras instituições do país e do exterior;
- O fortalecimento de grupos de pesquisa nos programas de pós-graduação;
- A integração das atividades de ensino e extensão.

O PRODOC abrange duas modalidades de apoio para projetos aprovados;

a) bolsa de pós-doutoramento;

b) auxílio financeiro repassado ao coordenador do programa, para o custeio de atividades de ensino, pesquisa e extensão referentes ao projeto.

05. Programa Nacional de Cooperação Acadêmica – PROCAD/CAPES - Tem como objetivo apoiar projetos conjuntos de pesquisa utilizando-se de recursos humanos e de infraestrutura disponível em diferentes IES, possibilitando a abordagem de novos tópicos de pesquisa e a criação de condições estimulantes de projetos para o incremento da formação pós-graduada. Tem como objetivos específicos:

- Promover a consolidação de programas de pós-graduação;
- Estimular a interação científico-acadêmica de modo a construir redes de cooperação;
- Estimular novas áreas dentro de programas de pós-graduação estabelecidos;

- Contribuir para o equilíbrio regional da pós-graduação brasileira;
- Ampliar a formação de mestre e doutores e a produção científico-acadêmica;
- Apoiar o desenvolvimento de projetos de pesquisa;
- Promover a mobilização de docentes/pesquisadores, estudantes de iniciação científica e estudantes de pós-graduação entre os grupos de pesquisa envolvidos no projeto.

06. O Programa Nacional de Pós-Doutorado – PNPd/CAPES - Tem como objetivo o fomento as atividades de pesquisa científica, tecnológica e de inovação, mediante seleção de propostas que visem; a absorção temporária de jovens doutores, com relativa experiência em P&D e capacitação para atuar em projetos de pesquisa e desenvolvimento em áreas estratégicas; ao reforço à pós-graduação e aos grupos de pesquisa nacionais; a renovação de quadros nas universidades e instituições de pesquisa para a execução de ensino em nível de pós-graduação, orientação e pesquisa; ao apoio à política de desenvolvimento produtivo (PDL) a Lei Nº 10.973/04 Lei de inovação e a Lei Nº 11.487, que disciplina e concede incentivo fiscal ao desenvolvimento de projetos de P&D conjuntos de instituições de C&T e empresas; e ao apoio às empresas de base tecnológica (EBT's).

07. Programa de Doutorado Interinstitucional – DINTER/CAPES - Tem como objetivo oferecer a um grupo ou turma de alunos a formação em nível de doutorado, sob condições especiais. Para isto ele deve atender as seguintes características:

- Ter caráter temporário;
- Explorar o potencial dos programas de pós-graduação consolidados para:
 - apoiar a capacitação de docentes para diferentes níveis de ensino;
 - subsidiar a nucleação e o fortalecimento de grupos de ensino e pesquisa;
 - Possibilitar a criação e fortalecimento, nas instituições atendidas, de linha de pesquisa que respondam as necessidades regionais;
 - contribuir para o surgimento de novas vocações para a pesquisa; e
 - promover parcerias duradouras entre programas de pós-graduação ou grupo de ensino e pesquisa em estágios distintos de desenvolvimento.

08. Financiadora de Estudos e Projetos – FINEP - A FINEP, vinculada ao Ministério da Ciência e Tecnologia tem como missão promover e financiar a inovação e a pesquisa científica e tecnológica em empresas, universidades, Centro de Pesquisa, Governo, etc. O apoio da FINEP abrange todas as etapas e dimensões do ciclo de desenvolvimento científico e tecnológico; pesquisa básica, pesquisa aplicada, inovações e desenvolvimento de produtos, serviços e processos. Apoiar ainda, a incubação de empresas de base tecnológica, a implantação de parques tecnológicos, a estruturação e consolidação dos processos de pesquisa já estabelecidos e o desenvolvimento de mercado.

CONVÊNIOS ESTADUAIS

01. Programa de Bolsa de Pós-Graduação e Pesquisa/FUNCAP - A Fundação Cearense de Apoio ao Desenvolvimento Científico e Tecnológico tem como missão promover o desenvolvimento científico e tecnológico do Estado do Ceará através do incentivo e fomento a Programa, envolvendo a Formação e capacitação de Recursos Humanos nas mais diversas áreas do saber, pesquisa, geração, desenvolvimento de tecnologia e difusão dos conhecimentos científicos e técnicos.

**CONVÊNIO DO PROGRAMA DE APOIO A PÓS-GRADUAÇÃO – PROAP/CAPES, Nº
065/2007-2, TERMO ADITIVO 01 – COM PERÍODO DE EXECUÇÃO DE
JUNHO A DEZEMBRO/2011**

PROGRAMAS	CENTRO/ FACULDADE	VALOR (R\$) PARCELA	NÚMERO DE PARCELAS	TOTAL (R\$)
10% PROPGPq	-	5.166,67	12	62.000,00
MA Administração	CESA	2.000,00	12	24.000,00
MA Ciências Físicas Aplicadas	CCT	2.333,33	12	28.000,00
MA Ciências Fisiológicas	CCS	4.333,33	12	52.000,00
PPGCV Ciências Veterinárias	FAVET	7.500,00	12	90.000,00
MA Cuidados Clínicos em Saúde	CCS	2.083,33	12	25.000,00
MA Educação	CED	1.750,00	12	21.000,00
MA Filosofia	CH	2.000,00	12	24.000,00
MA Geografia	CCT	4.666,67	12	56.000,00
MA Linguística Aplicada	CH	2.416,67	12	29.000,00
MA Políticas Públicas e Sociedade	CH	2.166,67	12	26.000,00
MA Saúde Pública	CCS	2.333,33	12	28.000,00
DO Biotecnologia	MCT	11.266,67	12	135.200,00
MA História e Cultura	CH	2.000,00	12	24.000,00
MA Ciências da Computação	CCT	2.000,00	12	24.000,00
DO Saúde Coletiva	CCS	1.666,67	12	20.000,00
TOTAL	-	55.683,34	-	688.820,00

PLANO DE TRABALHO INSTITUCIONAL – PROAP/CAPES/2011

DESCRIÇÃO DAS ATIVIDADES/NATUREZA DAS DESPESAS	CUSTEIO (R\$)
Manutenção de equipamentos	1.475,00
Funcionamento de laboratórios de ensino e pesquisa	57.400,00
Produção de material didático-instrucional e publicação de artigos	50.929,00
Aquisição de novas tecnologias de informática	2.000,00
Realização de eventos, técnico-científicos promovidos pelo programa de pós-graduação.	46.250,00
Participação de professores convidados em bancas examinadoras de dissertações, teses e qualificação.	174.367,50
Participação de Coordenadores em eventos no país	8.500,00
Participação de professores em eventos no país	163.582,50
Participação de professores em eventos no exterior	-
Participação de alunos em eventos no país	148.176,00
Participação de doutorandos em eventos no exterior	6.000,00
Participação de professores visitantes nos programas	13.640,00
Participação de professores e alunos em trabalhos de campo e coleta de dados no país	16.500,00
TOTAL	688.820,00

**PRESTAÇÃO DE CONTAS DO CONVÊNIO PROAP/CAPES 065/2007 – 6º TERMO
ADITIVO REFERENTE AO ANO DE 2010, PRORROGADO ATÉ 31/05/2011**

PROGRAMAS	RECEITA (R\$)	DESPESAS (R\$)	SALDO (R\$)
MA Linguística Aplicada	24.000,00	25.730,90	- 1.730,90
MA Geografia	36.000,00	26.206,49	9.793,51
MA Ciências Fisiológicas	32.000,00	15.178,13	16.821,87
MA Saúde Pública	26.000,00	16.674,68	9.325,32
Políticas Públicas	21.000,00	19.499,47	1.500,00
PPGCV Ciências Veterinárias	90.000,00	69.472,29	20.527,71
MA Cuidados Clínicos	22.000,00	17.076,21	4.923,79
MA Educação	18.000,00	17.662,69	337,31
MA Administração	20.000,00	10.277,79	9.722,21
MA Filosofia	19.000,00	14.545,81	4.545,19
MA Física Aplicada	22.000,00	23.140,78	-1.140,78
MA História e Cultura	20.000,00	18.924,03	1.075,97
MA Ciências da Computação	24.000,00	16.441,25	7.558,71
DO Biotecnologia	140.000,00	164.464,89	- 24.464,89
DO Saúde Coletiva	16.000,00	16.687,99	- 687,99
PROGPq	53.000,00	59.051,70	- 6.051,70
TOTAL	583.000,00	530.944,10	52.055,86

**DEMONSTRATIVO GERAL DE RECURSOS RECEBIDOS E UTILIZADOS NA
PRESTAÇÃO DE CONTAS FINAL REFERENTES AO ANO DE 2010, PRORROGADO ATÉ
MAIO/2011**

VALOR RECEBIDO (R\$)	VALOR UTILIZADO (R\$)	RENDIMENTOS (R\$)	SALDO (R\$)
583.000,00	530.944,10	25.526,81	77.582,67

**PROAP/CAPES ADICIONAL REFENTE A DIFERENÇA DE VALORES DE BOLSAS NO
ANO DE 2010 – CONVÊNIO AUPEX BPT 2511/2010 COM PRAZO DE EXECUÇÃO DE 14
DE DEZEMBRO DE 2010 A 31 DE AGOSTO DE 2011**

Nº	CURSOS	VALOR (R\$)
01	Mestrado Acadêmico em Saúde Pública	2.000,00
02	Mestrado Acadêmico em Ciências Fisiológicas	4.000,00
03	Mestrado Acadêmico em Linguística Aplicada	2.000,00
04	Mestrado Acadêmico em Políticas Públicas e Sociedade	5.000,00
05	Mestrado Acadêmico em Educação	3.000,00
06	Mestrado Acadêmico em Filosofia	5.000,00
07	Mestrado Acadêmico em Cuidados Clínicos em Saúde	3.000,00
08	Mestrado Acadêmico em Administração	4.000,00
09	Mestrado Acadêmico em Física Aplicada	6.000,00
10	Mestrado Acadêmico em História e Cultura	4.000,00
11	Doutorado em Saúde Coletiva	4.000,00
	Total	42.000,00

PLANO DE TRABALHO INSTITUCIONAL – Convênio AUPEX BPT 2511/2010

DESCRIÇÃO DAS ATIVIDADES/NATUREZA DAS DESPESAS	CUSTEIO (R\$)
Manutenção de equipamentos	-
Funcionamento de laboratórios de ensino e pesquisa	-
Produção de material didático-instrucional e publicação de artigos	1.600,00
Aquisição de novas tecnologias de informática	-
Realização de eventos, técnico-científicos promovidos pelo programa de pós-graduação.	-
Participação de professores convidados em bancas examinadoras de dissertações, teses e qualificação.	13.100,00
Participação de Coordenadores em eventos no país	8.100,00
Participação de professores em eventos no país	-
Participação de professores em eventos no exterior	8.200,00
Participação de alunos em eventos no país	-
Participação de doutorandos em eventos no exterior	-
Participação de professores visitantes nos programas	11.000,00
Participação de professores e alunos em trabalhos de campo e coleta de dados no país	-
TOTAL	42.000,00

DEMONSTRATIVO GERAL DE RECURSOS RECEBIDOS E UTILIZADOS NA PRESTAÇÃO DE CONTAS FINAL REFERENTES AO ANO DE 2010 CONVÊNIO AUPEX BPT 25112010 - ADICIONAL

VALOR RECEBIDO (R\$)	VALOR UTILIZADO (R\$)	RENDIMENTOS (R\$)	SALDO (R\$)
42.000,00	40.995,57	-	1.004,43

PROGRAMAS DE DOUTORADO INTERINSTITUCIONAL - DINTER/CAPES-FUNCAP

CURSO	PROMOTOR A	RECEPTORA	ASSOCIADAS	PERÍODO EXECUÇÃO	VALOR RECEBIDO (R\$)
Ciências Fisiológicas	UERJ	UECE	-	08/2010 a 08/2014	1.223.313,40 FUNCAP
Cardiologia	USP	UECE	UFC Hospital de Messejana	10/2010 a 10/2014	466.084,96 CAPES
História	UFMG	UECE	UVA	30/07/2010 a 29/07/2014	314.155,60 CAPES
TOTAL	-	-	-	-	2.676.607,16

PROGRAMA NACIONAL DE COOPERAÇÃO ACADÊMICA - PROCAD/CAPES

TÍTULO DO PROJETO	COORDENADOR GERAL	COORDENADOR ASSOCIADAS	ÁREA DO PROJETO	PRAZO DE EXECUÇÃO	VALOR RECEBIDO (R\$)
Elaboração de um modelo de audiodescrição para cegos a partir dos estudos de multimodalidade semiótica social e estudos da tradução	UFMG Profª Célia Maria Magalhães	UECE Profª Vera Lúcia Santiago Araújo	Letras Linguística	11/09/2008 a 10/09/2013	249.932,60
Cooperação e fortalecimento dos PPGs em Saúde Pública da UECE e da ESP/USP	USP Prof. Ivan França Junior	UECE Profª. Maria Salete Bessa Jorge	Saúde Coletiva	1 1/09/2008 a 10/09/2013	249.600,05
Cidades Médias brasileiras agentes econômicos, reestruturação urbana e regional	UNESP/PP Profª. Maria Encarnação Beltrão Sposito	UECE Profª. Denise de Sousa Elias UFU UFPB	Geografia	2008 a 2011	64.297,05
Engenharia de tráfego: do planejamento de redes WAN aos modelos de mobilidade e segurança em vanet	UNICAMP Prof. Nelson Fonseca	UECE Prof. Joaquim Celestino Júnior	Computação	25/08/2008 a 12/2012	140.000,00
Curso de Mestrado em Cuidados Clínicos em Saúde	UECE Profª Maria Célia Freitas	EEAN URRJ Proa. Márcia Tereza Luz	Enfermagem	17/12/2008 a 16/12/2013	229.240,00
Formação e Aperfeiçoamento do Corpo Docente e Discente do Curso de Mestrado Acadêmico em Administração em Gestão da Inovação Tecnológica	UECE Profª Ana Silvia Rocha Ipiranga	EBAPE/ FGV Prof. Paulo Negreiros Figueiredo	Administração	17/12/2008 a 16/12/2012	248.412,80
TOTAL	-	-	-	-	1.181.482,50

**PROGRAMA NACIONAL DE PÓS-DOCTORADO - PNPd/CAPES
 RELAÇÃO DE PROJETOS PARA AUXÍLIO FINANCEIRO E BOLSA**

TÍTULO DO PROJETO	COORDENADOR	BOLSISTAS	ÁREA DO PROJETO	PRAZO DE EXECUÇÃO	VALOR RECEBIDO (R\$)
Utilização de água de coco em pó (ACP) adicionada de aloe vera como diluente do sêmen caprino e ovino	Prof. José Ferreira Nunes	01	Biotecnologia	2010 a 2015	258.000,00
Biotecnologia molecular em Ciências Veterinárias: Aplicações em Sanidade e Reprodução Animal	Prof. Marcos Fábio Gade-lha Rocha	01	Ciências Veterinárias	03/12/2008 a 31/07/2013	258.000,00
Avaliação da Morfologia, viabilidade e expressão gênica de folículos pré-ancestrais caprinos cultivados in vitro para ela-boração de um meio de cultivo	Prof. José Ricardo Figueiredo	02	Ciências Veterinárias		258.000,00
TOTAL	-	04	-	-	774.000,00

**PROGRAMA NACIONAL DE PÓS-DOCTORADO - PNPd/CNPq
 RELAÇÃO DE PROJETOS PARA AUXÍLIO FINANCEIRO/BOLSA
 Execução: 2009 a 2011**

PROJETO	BOLISTA	SUPERVISOR	VALOR BOLSA (R\$)	TOTAL (R\$)
Utilização da técnica de PCR em tempo real na elaboração de meio de cultivo in vitro sequencial para a manutenção e maturação de oócitos caprinos	01	José Ricardo Figueiredo	3.200,00	150.000,00

**TOTAL GERAL DOS RECURSOS DO PROGRAMA NACIONAL DE PÓS-DOCTORADO
 PNPd/CAPES/CNPq**

QUANTIDADE DE PROJETO	BOLISTA	SUPERVISOR	TOTAL (R\$)
04	05	04	R\$ 924.000,00

**EDITAL CAPES 11/2009 – PROJETO PRÓ-EQUIPAMENTOS INSTITUCIONAL PERÍODO
DE EXECUÇÃO DE NOVEMBRO DE 2009 A NOVEMBRO DE 2010
PRORROGADO ATÉ 18/05/2011**

CURSO	VALOR SOLICITADO (R\$)	VALOR APROVADO (R\$)	VALOR DO CORTE (R\$)
MA Ciências da Computação	24.957,00	24.957,00	0,00
MA Ciências Físicas Aplicadas	25.149,00	25.149,00	0,00
MA Ciências Fisiológicas	58.400,00	58.400,00	0,00
MA + DO Ciências Veterinárias	75.000,00	75.000,00	0,00
MA Cuidados Clínicos e Saúde	26.390,00	9.000,00	17.390,00
MA Educação	31.618,00	30.399,00	1.219,00
MA Geografia	18.700,00	8.500,00	10.200,00
MA Lingüística Aplicada	25.630,00	19.800,00	5.830,00
MA Políticas Públicas e Sociedade	28.200,00	27.000,00	1.200,00
MA Saúde Pública + DO Saúde Coletiva	29.940,00	25.390,00	4.550,00
TOTAL	343.929,00	303.595,00	40.389,00

**PRESTAÇÃO DE CONTAS CONVENIO PRÓ-EQUIPAMENTO INSTITUCIONAL EDITAL
11/2009**

VALOR RECEBIDO (R\$)	VALOR UTILIZADO (R\$)	RENDIMENTOS (R\$)	SALDO (R\$)
303.595,00	227.016,43	-	76.578,57

**EDITAL CAPES Nº 27/2010 – CONVENIO 45/2010 - PROJETO PRÓ-EQUIPAMENTOS
INSTITUCIONAL CAPES/FUNCAP - PERÍODO DE EXECUÇÃO DE 01/2011 A 12/2011**

CURSO	SOLICITADO CAPES R\$	APROVADO CAPES R\$	CORTE CAPES R\$	CONTRA- PARTIDA FUNCAP R\$	TOTAL R\$
MA em Ciências da Computação	27.022,00	27.022,00	-	13.558,00	40.580,00
MA em Ciências Físicas Aplicadas	41.000,00	36.000,00	5.000,00	-	36.000,00
MA em Ciências Fisiológicas	31.300,00	21.800,00	9.500,00	10.000,00	31.800,00
MA em Ciências Veterinárias	94.000,00	94.000,00	-	-	94.000,00
MA em Cuidados Clínicos em Saúde	29.637,00	-	9.637,00	11.800,00	11.800,00
MA em Educação	15.670,00	15.670,00	-	22.500,00	38.170,00
MA em CMA em Geografia	20.800,00	20.800,00	-	18.000,00	38.800,00
MA em Linguística Aplicada	22.077,00	22.077,00	-	10.360,00	32.437,00
MA em Políticas Públicas e Sociedade	28.890,00	-	28.890,00	-	-
DO Saúde Cole-tiva + CMA em Saúde Pública	50.270,00	50.270,00	-	30.200,00	80.470,00
MA em História e Cultura	32.538,00	32.538,00	-	8.340,00	40.878,00
MA em Filosofia	25.545,00	25.545,00	-	13.985,00	39.530,00
MA em Administração	39.382,00	39.382,00	-	-	39.382,00
DO Biotecnologia	41.488,00	39.488,00	2.000,00	21.600,00	61.088,00
TOTAL	499.619,00	424.592,00	75.027,00	160.343,00	584.935,00

**EDITAL Nº 27/2010 - CONVENIO 45/2010 - CONTRAPARTIDA-FUNCAP
PRÓ-EQUIPAMENTO INSTITUCIONAL - PRESTAÇÃO DE CONTAS**

CURSO	VALOR RECEBIDO (R\$)	VALOR UTILIZADO (R\$)	SALDO DEVOLVIDO (R\$)
1- Ciências da Computação	13.558,00	15.153,00	- 1.595,00
2- Ciências Fisiológicas	10.000,00	9.148,00	852,00
3- Cuidados Clínicos	11.800,00	8.142,00	3.658,00
4- Educação	22.500,00	28.093,50	- 5.593,00
5- Filosofia	13.985,00	15.390,00	-1.405,00
6- Geografia	18.000,00	16.990,00	1.010,00
7- Historia e Cultura	8340,00	9.196,00	- 856,00
8- Linguística Aplicada	10.360,00	33.692,00	- 23.332,00
9- Lab. Biotecnologia/PPGCV	21.600,00	13.060,00	8.540,00
10- Saúde Coletiva/S. Publica	30.200,00	10.080,00	20.120,00
TOTAL	160.343,00	159.216,50	1.126,50

**EDITAL Nº 27/2010 - CONVENIO 45/2010 – 1º TERMO ADITIVO/2011
PRÓ-EQUIPAMENTO INSTITUCIONAL/CAPES – 2011.
VIGENCIA DE 01 DE DEZEMBRO DE 2011 A 31 DE DEZEMBRO DE 2012**

CURSO	VALOR SOLICITADO (R\$)	VALOR APROVADO (R\$)	VALOR DO CORTE (R\$)
MA Ciências da Computação	34.700,00	34.700,00	-
MA Ciências Físicas Aplicadas	39.860,00	39.860,00	-
MA Ciências Fisiológicas	40.660,00	33.032,00	7.628,00
MA + DO Ciências Veterinárias	98.500,00	98.500,00	-
MA Cuidados Clínicos e Saúde	40.000,00	19.000,00	21.000,00
MA Educação	24.000,00	-	24.000,00
MA Geografia	78.800,00	30.460,00	48.340,00
MA Linguística Aplicada	54.367,00	54.367,00	-
MA Pol. Públicas e Sociedade	36.452,00	-	36.452,00
MA Saúde Pública	40.000,00	40.000,00	-
CMA em Filosofia	39.735,00	39.735,00	-
CMA em Administração	40.000,00	-	40.000,00
Biotecnologia	44.069,00	34.075,00	9.994,00
CMA em História e Cultura	28.958,00	28.958,00	-
Doutorado em Saúde Coleiva	39.892,00	38.999,00	893,00
CMA em Nutrição e Saúde	40.000,00	-	40.000,00
TOTAL	719.993,00	451.951,00	268.042,00

CONVÊNIOS CELEBRADOS COM A FINEP
PROJETO: IMPLANTAÇÃO DE INFRAESTRUTURA LABORATORIAL DE PESQUISAS
ESTRATÉGICAS PARA O DESENVOLVIMENTO DO SEMI-ÁRIDO.
PRAZO DE EXECUÇÃO: 06/12/2006 A 06/06/2010.

ITENS	SUB-PROJETO	COORDENAÇÃO	VALOR (R\$)
01	Adequação de Infraestrutura Física para Implantação do Laboratório Multiusuário	Prof. José Henrique Leal Cardoso	575.249,00
02	Construção e Implantação do Laboratório de Pesquisa e Inovação em Energia Eólica	Prof. Francisco Sales Ávila Cavalcante	186.000,00
	TOTAL		761.249,00

PROJETO: APRIMORAMENTO DE INFRAESTRUTURA DE PÓS-GRADUAÇÃO *STRICTO SENSU* NA UECE: NÍVEL DE EXCELÊNCIA
E PRODUÇÃO DE CONHECIMENTO.
PRAZO DE EXECUÇÃO: AGUARDANDO PUBLICAÇÃO DO CONVÊNIO PARA
LIBERAÇÃO DE RECURSOS.

ITENS	SUB-PROJETO	COORDENAÇÃO	VALOR (R\$)
01	Complementação laboratorial para pesquisa em saúde pública e sanidade animal	Prof ^a Claudia Maria Leal Beviláqua	460.081,00
02	Construção do laboratório para estudos epidemiológicos e de doenças	Prof ^a Maria Salete Bessa Jorge	235.880,00
	TOTAL		695.961,00

PROJETO: COMPLEMENTAÇÃO LABORATORIAL PARA PESQUISA EM SAÚDE PÚBLICA E SANIDADE ANIMAL.
PRAZO DE EXECUÇÃO: DE 02/06/2009 A 02/06/2011.

ITENS	SUB-PROJETO	COORDENAÇÃO	VALOR (R\$)
01	Complementação Laboratorial para Pesquisa em Saúde Coletiva	Prof ^a Maria Salete Bessa Jorge	77.000,00
02	Complementação do Núcleo de Pesquisa em sanidade Animal	Prof ^a Claudia Maria Leal Beviláqua	259.495,00
	TOTAL		336.495,00

PROJETO: APOIO A INFRAESTRUTURA DE PESQUISA DA UECE
PRAZO DE EXECUÇÃO: DE 04/09/2009 A 04/04/2011

ITENS	SUB-PROJETO	COORDENAÇÃO	VALOR (R\$)
01	Centro de Pesquisa e Transferência em Biotecnologia – CPTBI	Prof. José Ricardo Figueiredo	1.411.907,00
02	Núcleo de Pesquisa em Saúde Coletiva – NUPEINSC	Profª. Maria Salete Bessa Jorge	898.359,00
03	Núcleo Interdisciplinar Cidade, Cultura e Linguagem I - COLIN	Profª Nukácia Meyre Silva Araújo	516.000,00
	TOTAL		2.826.266,00

PROJETO: APOIO A INFRA-ESTRUTURA DE PESQUISA DA UECE 2
PRAZO DE EXECUÇÃO: DE 16/12/2010 A 16/12/2012

ITENS	SUB-PROJETO	COORDENAÇÃO	VALOR (R\$)
01	Núcleo Interdisciplinar Cidade, Cultura e Linguagem II – COLIN	Profª. Nukácia Meyre Silva Araújo	537.533,00
02	Implantação e Modernização de Laboratórios de Suporte ao Estudo da Biodiversidade do Semiárido Nordestino e a Sanidade Animal – LABSANSANSA	Profª Ana Maria Sampaio Assreuy	1.377.321,00
03	Núcleo de Estudos Ambientais – NEA	Prof. Jáder Onofre de Moraes	1.224.034,00
04	Infraestrutura de Energia Elétrica para do Desenvolvimento da Pesquisa da UECE – ILPE	Prof. Marcos José Negreiros Gomes	2.263.046,00
	TOTAL		5.401.934,00

**PROJETO CT INFRA ABRUEM – INCREMENTO DA QUALIDADE DE PESQUISA NÃO
CONSOLIDADOS DA PÓS-GRADUAÇÃO NA UECE – QUALIPQPOS.
PRAZO DE EXECUÇÃO: DE 18/04/2011 A 18/04/2013**

ITENS	SUB-PROJETO	COORDENAÇÃO	VALOR FINEP (R\$)	VALOR CONTRAPARTIDA (R\$)	TOTAL (R\$)
01	Rede de Pesquisa em Filosofia e Ciências Sociais	Prof. Giovani Jacó de Freitas	233.834,00	616.164,00	850.048,00
02	Implantação de Infra-estrutura de Pesquisa Básica e Aplicada em Doenças Crônica Não-infecciosas - INFRAPDCNI	Profª. Thereza Maria Magalhães Moreira	559.412,00	412.331,00	971.743,00
03	InfraEstrutura para Estudos das Mudanças Climáticas sobre o Nordeste Brasileiro: papel das Nuvens e aerossóis - INCLINA	Prof. Alexandre Araújo Costa	431.931,00	371.202,00	803.133,00
04	Tecnologias e Aprimoramento da Formação Docente - TAREFA	Profa. Marcília Chagas Barreto	269.274,00	98.710,00	367.984,00
	TOTAL	-	1.494.501,00	1.498.407,00	2.992.908,00

TOTAL GERAL DE RECURSOS PROJETOS FINEP EM ANDAMENTO

NÚMERO DE PROJETOS	Nº DE SUB-PROJETOS	VALOR (R\$)
05	15	13.050.813,00

RELAÇÃO DOS PROJETOS FINEP/ UECE/IEPRO ENCERRADOS

TÍTULO DO PROJETO	COORDENADOR	PRAZO DE EXECUÇÃO	VALOR RECEBIDO (R\$)	RENDIMENTO (R\$)	VALOR UTILIZADO (R\$)	SALDO DEVOLVIDO (R\$)
Melhoramento genético da espécie <i>L. vannamei</i> no NE do Brasil: estratégias para formação de plantéis com a diversidade genética existente	Prof. Rodrigo Maggioni	26/11/2004 a 26/02/2007	301.228,00	-	97.915,46	3.312,54
Aplicação de metodologias para o aprimoramento do processo de Ensino-Aprendizagem de Ciências – UECIÊNCIAS	Prof. Augusto Leite Coelho	2005 a 18/08/2007	432.475,00	52.111,22	338.561,60	146.025,00
Estrutura de Capacitação laboratorial de Pesquisa para o Semiárido	Prof. José Ricardo Figueiredo	28/09/2005 a 28/10/2009	851.308,00	103.313,18	864.618,60	57.002,58
Programa de Pós-Graduação em Ciências Veterinárias	Profª Maria de Fátima Teixeira	02/02/2007 a 30/09/2008	175.000,00	16.167,01	189.502,18	1.060,78
Produção de Caprinos Transgênicos para obtenção de Biofármacos de interesse em Medicina Humana	Prof. Vicente José de Figueiredo Freitas	25/05/2006 a 06/03/2007 Prorrogado 26/11/2009	972.405,00	69.748,15	1.003.080,23	39.072,92
TOTAL	-	-	2.732.416,00	238.339,56	2.723.960,38	246.473,80

**RECURSOS DOS PROGRAMAS/PROJETOS POR CURSO DE
PÓS-GRADUAÇÃO STRICTO SENSU – 2011.**

CURSOS	PROAP (R\$)	PROCAD (R\$)	PNPD (R\$)	PRÓ-EQUIPAMENTO 2010 (R\$)
CMA em Administração	24.000,00	248.412,00	-	39.382,00
CMA em Geografia	56.000,00	64.297,05	-	38.800,00
CMA em Ciências Fisiológicas	52.000,00	-	-	31.800,00
CMA em Linguística Aplicada	29.000,00	242.932,60	-	32.437,00
CMA em Saúde Pública	28.000,00	-	-	-
CMA em C. Clínicos em Saúde	25.000,00	229.240,00	-	11.800,00
CMA em Educação	21.000,00	-	-	38.170,00
CMA em Filosofia	24.000,00	-	-	39.530,00
CMA em Pol. Públicas e Sociedade	26.000,00	-	-	-
PGG em Ciências Veterinárias	90.000,00	-	408.000,00	94.000,00
CMA em Ciências Físicas Aplicadas	28.000,00	-	-	36.000,00
CMA em História e Cultura	24.000,00	-	-	40.878,00
CMA em Ciências da Computação	24.000,00	140.000,00	-	40.580,00
Doutorado em Biotecnologia	135.200,00	-	258.000,00	61.088,00
Dout. em Saúde Coletiva/ Saúde Pública	28.000,00	249.600,00	-	80.470,00
PROPGPq	53.000,00	-	-	-
TOTAL	688.820,00	1.181.482,00	666.000,00	584.935,00

RECURSOS DE BOLSAS DOS CURSO DE MESTRADOS ACADEMICOS

CURSOS	DEMANDA SOCIAL- CAPES	FUNCAP	CNPq
CMA em Administração	129.600,00	115.200,00	-
CMA em Geografia	230.400,00	201.600,00	43.200,00
CMA em Ciências Fisiológicas	288.000,00	129.600,00	-
CMA em Linguística Aplicada	273.600,00	187.200,00	-
CMA em Saúde Pública	187.200,00	72.000,00	14.400,00
CMA em Cuidados Clínicos em Saúde	129.600,00	144.000,00	-
CMA em Educação	144.000,00	115.200,00	-
CMA em Filosofia	172.800,00	115.200,00	-
CMA em Políticas Públicas e Sociedade	201.600,00	115.200,00	14.400,00
PGG em Ciências Veterinárias	259.200,00	172.800,00	216.000,00
CMA em Ciências Físicas Aplicadas	158.400,00	115.200,00	14.400,00
CMA em História e Cultura	187.200,00	115.200,00	-
CMA em Ciências da Computação	144.000,00	115.200,00	-
Nutrição e Saúde	43.200,00	86.400,00	-
TOTAL	2.318.400,00	1.814.400,00	302.400,00

RECURSOS DE BOLSAS DOS CURSOS DE DOUTORADO

CURSOS	DEMANDA SOCIAL - CAPES	FUNCAP	CNPq
Doutorado em Biotecnologia	950.400,00	756.000,00	669.600,00
Doutorado em Geografia	43.200,00	108.000,00	-
Doutorado em C. Veterinárias	280.800,00	216.000,00	259,200,00
Doutorado em Saúde Coletiva	194.400,00	86.400,00	-
TOTAL	1.468.800,00	1.166,400,00	928.800,00

NÚMERO DE BOLSAS CONCEDIDAS PARA ALUNOS DE PÓS-GRADUAÇÃO *STRICTO SENSU*, POR AGÊNCIA DE FOMENTO

AGÊNCIA	MODALIDADE	NÚMERO DE BOLSAS	VALOR DA BOLSA (R\$)	TOTAL ANUAL (R\$)
CAPES	Mestrado	177	1.200,00	2.318.400,00
CAPES	Doutorado	173	1.800,00	1.468.800,00
FUNCAP	Mestrado	126	1.200,00	1.814.400,00
FUNCAP	Doutorado	62	1.800,00	1.166.400,00
CNPq	Mestrado	21	1.200,00	302.400,00
CNPq	Doutorado	43	1.800,00	928.800,00
TOTAL	-	497	-	7.999.200,00

PROJETOS DE PESQUISAS EM ANDAMENTO, FINANCIADOS EM 2011

ITENS	AGENCIA	Nº DE PROJETOS	VALOR
01	CNPq	40	2.574.413,92
02	FINEP	02	306.536,76
03	MCT	03	4.800,000,00
04	FUNCAP	27	1.427.095,31
05	OMS	02	199.929,40
06	DELL	01	2.735.100,00
07	BNB	02	122.650,00
08	CAPES	01	258.000,00
TOTAL		78	12.423.725,39

CURSOS DE MESTRADO PROFISSIONAL DA UECE EM ANDAMENTO EM 2011

CURSO	CENTRO	CONVÊNIO	VIGÊNCIA	COORDENADOR	VALOR DO PROJETO (R\$)
Planejamento e Políticas Públicas	CESA	-	12/2009 a 06/2011	Prof. Francisco Horácio da Silva Frota	378.000,00
Computação Aplicada - Turma - 8	CCT	Instituto Federal Educação, Ciência e Tecnologia do Ceará	04/2009 a 11/2010	Prof. Marcos José Negreiros Gomes	432.000,00
Turma - 9			02/2010 a 09/2011		480.000,00
Saúde da Criança e do Adolescente	CCS	-	12/2009 a 12/2011	Profa. Maria Veraci Oliveira Queiroz	361.560,00
TOTAL	-		-	-	1.651.560,00

CONVÊNIOS PARA REALIZAÇÃO DE MESTRADOS ENCERRADOS

CONVENIO	VIGÊNCIA	INSTITUIÇÃO
Intercambio e ampla cooperação – CMPPPP	05/2007 a 05/2010	UEPA/FUNECE/IEPRO
Intercambio e ampla cooperação – CMPPPP	09/2007 a 09/2010	UEPA/FUNECE/IEPRO

RECURSOS DE TAXAS RECEBIDAS PELA PROPGPq EM 2011

MESES	CERTIFICADOS (R\$)	DIPLOMAS (R\$)	VALIDAÇÃO TÍTULO (R\$)	TOTAL (R\$)
Janeiro	2.620,00	-	-	2.620,00
Fevereiro	2.060,00	560,00	-	2.620,00
Março	1.580,00	200,00	-	1.780,00
Abril	2.630,00	2.000,00	1.500,00	6.130,00
Maiο	2.040,00	200,00	-	2.240,00
Junho	1.690,00	-	1.500,00	3.190,00
Julho	2.530,00	50,00	-	2.580,00
Agosto	2.720,00	50,00	-	2.770,00
Setembro	2.900,00	-	-	2.900,00
Outubro	1.200,00	150,00	-	1.350,00
Novembro	930,00	-	-	930,00
Dezembro	800,00	150,00	-	
TOTAL	22.630,00	3.060,00	3.000,00	28.690,00

**RECURSOS RECEBIDOS DE TAXAS DOS PROCESSOS SELETIVOS DE CURSOS DE
PÓS-GRADUAÇÃO *STRICTO SENSU***

CURSO	VALOR (R\$)
MA em Ciências Físicas Aplicadas	-
MA em Filosofia	-
MA em História e Cultura	1.920,00
PPG em Ciências Veterinárias (MA + DO)	5.700,00
MA em Ciências Fisiológicas	-
MA em Administração	-
MA em Ciências da Computação	7.280,00
MA em Linguística Aplicada	-
MA em Cuidados Clínicos em Saúde	7.000,00
DO em Saúde Coletiva	-
MA em Políticas Públicas e Sociedade	3.000,00
MA em Educação	-
MA em Saúde Pública	25.100,00
MA em Geografia	3.000,00
TOTAL	53.000,00

TOTAL DOS RECURSOS DA FONTE 00.

TAXAS DE CERTIFICADOS (R\$)	TAXAS DE DIPLOMAS (R\$)	TAXAS DE REVALIDAÇÃO DE TÍTULOS (R\$)	TAXAS DE INSCRIÇÕES (R\$)	TOTAL (R\$)
22.630,00	3.060,00	3.000,00	53.000,00	81.690,00

**RECURSOS DE GESTÃO FINANCEIRA DO IEPRO: INSCRIÇÕES,
MATRICULAS E MENSALIDADES EM 2011**

MESES	REPASSE (R\$)
Janeiro	9.903,01
Fevereiro	4.901,88
Março	7.007,59
Abril	4.450,00
Mai	6.781,10
Junho	9.940,00
Julho	15.234,40
Agosto	9.050,00
Setembro	8.984,66
Outubro	7.967,48
Novembro	7.893,37
TOTAL	92.113,49

CONVÊNIOS EM VIGÊNCIA DE CURSOS DE PÓS-GRADUAÇÃO LATO SENSU

Nº	ÓRGÃO	VIGÊNCIA
01	Associação Brasileira de Enfermagem - ABEn	Indeterminado
02	Instituto Federal de Educação, Ciência e Tecnologia do Ceará – UECE/IEPRO	2009 a 2013
03	Associação Brasileira de Odontologia - ACO	
04	Instituto Acus Natus – IAN	05/11/2009 a 05/11/2014

CONVÊNIOS ENCERRADOS PARA REALIZAÇÃO DE LATO SENSU

Nº	ORGÃO	VIGÊNCIA
01	Secretaria do Trabalho e Desenvolvimento Social/UECE/IEPRO	10/09/2009 a 10/03/2011
02	Associação Cearense de Odontologia - ACO	Junh0/2011
01	Clube dos Diretores Lojistas – CDL	05/2010
02	Tribunal de Contas do Estado do Ceará UECE/ IEPRO	02/01/2009 a 02/03/2010
03	Fundo Nacional de Desenvolvimento da Educação – FNDE	2009 a 2010
04	Serviço Brasileiro de Apoio as Micro e Pequenas Empresas – SEBRAE	15/01/2008 a 15/01/2010
05	Clube dos Diretores Lojistas – CDL	05/2010
06	Tribunal de Contas do Estado do Ceará UECE/ IEPRO	02/01/2009 a 02/03/2010
07	Serviço Brasileiro de Apoio as Micro e Pequenas Empresas – SEBRAE	15/01/2008 a 15/01/2010

CONVÊNIOS DIVERSOS CELEBRADOS

Nº	OBJETO DO CONVÊNIO	INSTITUIÇÃO	VIGÊNCIA
01	Cooperação técnica	Universidad Camaguey – Cuba	Indeterminado
02	Cooperação para desenvolvimento científico e pedagógico	Atlas Linguístico do Brasil	Indeterminado
03	Cooperação técnica	Universidad Autonoma de Guerrero – México	2009 a 2014
05	Cooperação técnica	Xunta da Galícia-Espanha	31/12 de cada ano
06	Cooperação técnica	UFC	Indeterminado
07	Cooperação técnica	Universidade de Coimbra-Portugal	Indeterminado
08	Intercâmbio e cooperação de serviços especializados entre as gráficas	UFC	Indeterminado
09	Cooperação técnica	UFBa, UFC, UFJR, UFRS, UEL	Indeterminado
10	Cooperação Acadêmica e Intercambio Técnico-Cultural	UFRJ	Janeiro/2012
11	Cooperação Técnica- Científica	UERJ	Março/2011
12	Cooperação Técnica-Científica e Educacional	UNIFOR	2011
13	Desenvolvimento Científico e Pedagógico	Universidade Americana	Indeterminado
14	Desenvolvimento de ações de colaboração com vista ao desenvolvimento do ensino superior	Ministério da Educação e Ensino Superior da República de Cabo Verde	2012
15	Intercambio e ampla cooperação – CMPPPP	UEPA/FUNECE/IEPRO	05/2007 a 05/2010

16	Intercambio e ampla cooperação – CMPPPP	UEAP/FUNECE/IEPRO	09/2007 a 09/2010
18	Doutorado Interinstitucional em Saúde Pública	Escola de Saúde Pública do Ceará/UFC/UECE	30/06/2006 a 30/12/2010
19	Programa Permanente Integrado	UFC/ UNIFOR/ UECE/ UVA	Indeterminado
20	Convenio de acordo de Cooperação	Université Lumiére-Lyon 2	11/04/08 a 11/08/13
21	Convênio de assistência técnica e financeira	Banco do Nordeste	14/10/2009 a 14/10/2010
22	Cooperação Técnica, intercambio e assistência	Universidad Nacional de Quiles – Argentina	Indeterminado
23	Cooperação e intercambio Técnico-Científico	University of Wisconsin-Parkside – USA	Indeterminado
24	Cooperação e intercambio Técnico-Científico	Universidade Técnica de Lisboa-Portugal	2005 a 2010
25	Cooperação Científica e Pedagógica	Universidade Técnica de Lisboa-Portugal	Indeterminado
26	Cooperação	Université Libre de Bruxelles – Bélgica	2002 a 2012
27	Cooperação	Universidade Palacký - República Tcheca	Indeterminado
28	Intercambio	Universidad de Huelva - Espanha	Indeterminado
29	Cooperação	Universidad del Mar UDM – Chile	2010 a 2015
30	Intercambio	Université du Quebec á Chicoutimi – Canadá	2010 a 2015

3 – DIRETORIA DE ENSINO DE PÓS-GRADUAÇÃO

3.1. Pós-Graduação *Stricto Sensu*

No ano de 2011, a Diretoria de Ensino de Pós-Graduação, no cumprimento de seus objetivos de subsidiar e operacionalizar as políticas de pós-graduação e capacitação docente da UECE, desenvolveu ações para o atendimento satisfatório das demandas dos PPG *Stricto Sensu*, realizando avaliação rigorosa dos processos de solicitação de afastamento para Pós-Graduação e Pós-Doutorado, de Promoção e Incentivo Profissional e de solicitação de validação de títulos obtidos no exterior.

As principais atividades e os indicadores relacionados à capacitação docente, aos processos de revalidação e reconhecimento de títulos de Pós-Graduação obtidos no exterior e aos dados concernentes ao ensino de Pós-Graduação *Stricto Sensu* serão apresentados em seguida.

3.1.1. Principais Atividades Desenvolvidas

- Realização da 16ª Solenidade de Colação de Grau de Mestre e 8ª Solenidade de Outorga de Título de Doutor, em 25 maio de 2011;

- Atualização da Normas que regulamenta os Curso e Programas de Pós-Graduação *Stricto Sensu* da UECE, aprovada por meio da Resolução nº 8232/2011-CONSU;
- Elaboração de Norma que regulamenta o Estágio de Docência dos Cursos e Programas de Pós-Graduação *Stricto Sensu* da UECE, aprovado pela Resolução Nº 821 /2011-CONSU;
- Elaboração da Norma de regulamenta a concessão de Notório Saber para fins de participação no corpo docente do *Lato Sensu*, aprovado pela Resolução Nº 822/2011-CONSU;
- Elaboração de Norma que regulamenta especificamente o Afastamento de Docente para Realização de Doutorado Interinstitucional–DINTER, aprovada por meio da Resolução Nº 807/2011–CONSU;
- Elaboração de Norma que regulamenta especificamente o Afastamento de Docentes para Realização de Pós-Doutorado, aprovado por meio da Resolução de Nº 805/2011– CONSU;
- Elaboração do Regimento Interno da Câmara de Ensino de Pós-Graduação *Stricto Sensu*, aprovado em reunião de 27 agosto de 2011;
- Coordenação do Projeto Pró-Equipamentos 2011, submetido à CAPES (Edital nº 025/2011), contemplando 16 Cursos/Programas (13 Mestrados e 3 Doutorados);
- Assessoramento e análise da atualização dos Planos de Afastamento de Docente para realização de Pós-Graduação e Pós-Doutorado–PAPGPD, período 2011-2013, de todas as Unidades Acadêmicas da UECE;
- Assessoramento e análise dos projetos político-pedagógicos de novos cursos de pós-graduação *stricto sensu*, submetidos ao APCN da CAPES: DO em Educação, DO em Linguística Aplicada, DO em Cuidados Clínicos em Saúde, DO em Ciências do Ambiente e do Clima (Associação Ampla UECE/UFC), CMA em Recursos Naturais, CMA Intercampi em Educação e Ciências, CMA em Arte e Culturas, CMA em Serviço Social, Trabalho e Questão Social e CMA em Ciência Animal.

3.1.2. Indicadores da Capacitação Docente

Durante o período, foram emitidos 113 pareceres, distribuídos de acordo com as matérias explicitadas no gráfico e nos quadros abaixo.

EMISSÃO DE PARECERES SOBRE AFASTAMENTO, INCENTIVO E PROMOÇÃO DOCENTE – 2011

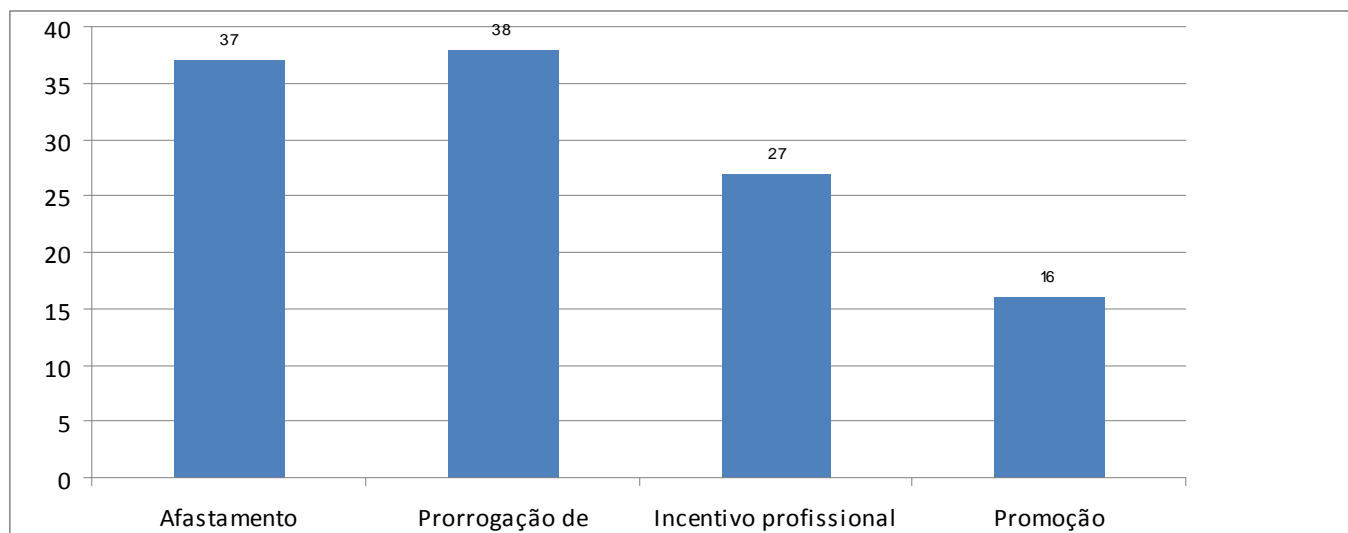

EMISSÃO DE PARECERES SOBRE AFASTAMENTO, INCENTIVO E PROMOÇÃO DOCENTE – 2011

Cursos	Afastamento	Prorrogação Afastamento	Incentivo Profissional	Promoção Funcional
Mestrado	0	1	2	0
Doutorado	26	37	16	16
Pós-doutorado	11	0	8	0
Especialização	0	0	1	0
TOTAL	37	38	27	16

EMISSÃO DE PARECERES SOBRE AFASTAMENTO DE SERVIDORES TÉCNICO-ADMINISTRATIVOS – 2011

Cursos	Afastamento
Especialização	1
Mestrado	-
Doutorado	-
Pós-doutorado	-
TOTAL	1

Obs: Não houve solicitação de prorrogação de afastamento em 2011.

3.1.3. Solicitação de Afastamento para Pós-Graduação e Pós-Doutorado

Foram analisadas e deferidas 38 solicitações de afastamento para Pós-Graduação e Pós-Doutorado, sendo 37 solicitações de professores e uma solicitação de servidor técnico-administrativo.

DOCENTES QUE SOLICITARAM AFASTAMENTO PARA CURSOS DE PÓS-GRADUAÇÃO E ESTÁGIO PÓS-DOCTORAL EM 2011

Professor	Mest.	Dout.	Pós-Doc.	Pesq. Sênior	Área	Instituição
Sofia Lercher Vieira				X	Pedagogia	UCLA
João Tadeu de Andrade			X		Saúde em Contexto Interculturais	Toronto – Canadá
Humberto Marinho de Almeida		X			Geografia	UFF
Francisco José Gomes Damasceno		X			História Social	Universidade Nova Lisboa – Portugal
Robson Guimarães Sanabio		X			Engenharia de Materiais	UFRN
Silvana de Sousa Pinho		X			Sociologia	UFC
Adriana Teixeira Bastos		X			Administração	UNIFOR
Wilson Junior de Araújo Carvalho			X		Linguísticos	UFMG
Maria Irismar de Almeida			X		Epidemiologia	USP
Danusa Mendes Almeida		X			Educação	UFSCar
Gerson Luis Mareghello de Abreu		X			Ciências Morfológicas	UFC
Maurício Moreira Cardoso		X			Linguística	UFC
Cristiane Maria Marinho			X		Filosofia e História da Educação	UNICAMP
José Expedito Passos Lima			X		Filosofia	USP
José Tarsio Menezes Pinheiro		X			Linguística	UFC
Thiciane Mary Carvalho Teixeira		X			Ciência da Informação	UNESP
Claisa Andréa Silva de Freitas		X			Biotecnologia RENORBIO	UECE
Ivaneide Barbosa Ulisses		X			História	UFMG
Manoel Carlos Fonseca de Alencar		X			História/DINTER	UECE
Ana Lúcia da Silva Vasconcelos		X			Educação	UFC

José Carlos Vieira de Miranda		X			Química	UFRN
Maria Lucenir Jerônimo Chaves		X			Geografia	UECE
Janaína Andrade dos Santos		X			Ecologia e Recursos Naturais	UFC
Maria Célia de Freitas			X		Enfermagem	UFRJ
Antonio Ricardo Catunda de Oliveira		X			Educação	Universidade Técnica de Lisboa
José Wellington Dias Soares		X			História	UFMG
Lucila Pereira da Silva Basile		X			História	UFMG
João Tobias Lima Sales		X			Linguística	UFC
Lucia Conde de Oliveira			X		Desenvolvimento da Linguagem e Ensino de Língua	Universidade de Provence – França
Claudio Henrique Couto do Carmo		X			Ciências Veterinárias	UECE
Luciana Martins Quixadá		X			Educação	UFC
Thereza Maria Magalhães Moreira			X		Saúde Pública	USP
Francisco Sérgio de Almeida Pinheiro		X			Geografia	UECE
Francisco Edison Eugênio de Sousa		X			Educação	UFC
Gerson Paiva de Almeida			X		Meteorologia	USP
Maria do Socorro Pinheiro		X			Literatura e Interculturalidade	UEPB
Daniel Rodriguez de Carvalho			X		Geografia	USP

**PROFESSORES AFASTADOS PARA CURSAR
DOUTORADO E PÓS-DOUTORADO, POR CENTRO/FACULDADE**

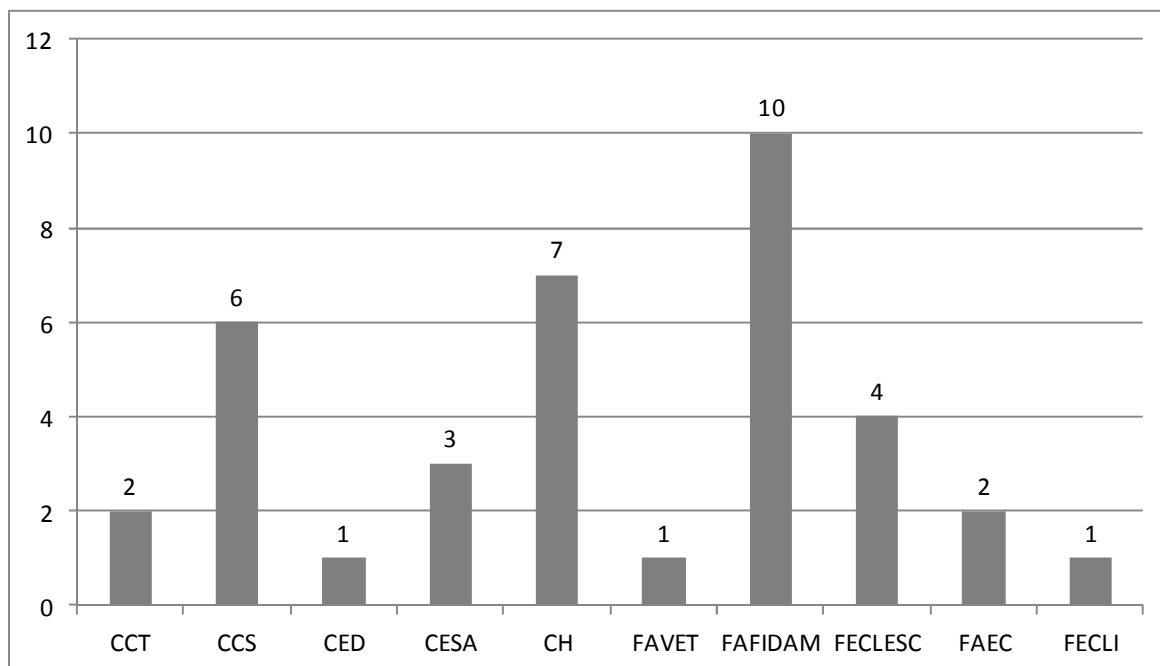

**PROFESSORES AFASTADOS PARA PÓS-GRADUAÇÃO E PÓS-DOUTORADO
POR UNIDADE ACADÊMICA**

Unidade Acadêmica	Doutorado	Pós-Doutorado	Pesquisador Sênior
Centro de Ciências e Tecnologia – CCT		02	
Centro de Ciências da Saúde – CCS	03	03	
Centro de Educação – CED			01
Centro de Estudos Sociais Aplicados – CESA	02	01	
Centro de Humanidades – CH	03	04	
Faculdade de Veterinária – FAVET	01		
Faculdade de Filosofia Dom Aureliano Matos – FAFIDAM	10		
Faculdade de Educação, Ciências e Letras do Sertão Central – FECLESC	04		
Faculdade de Educação de Crateús – FAEC	02		
Faculdade de Educação Ciências e Letras de Iguatu – FECLI	01		
TOTAL	26	10	01

3.1.4. Emissão de Portarias

PORTARIAS POR ASSUNTO, EMITIDAS EM 2011

ASSUNTO	QUANTIDADE
Afastamento para Pós-Doutorado	12
Gratificação Pós-Doutorado	1
Incentivo Profissional – Pós-Doutorado	10
Revalidação Institucional de Título	3
Revalidação Nacional de Título	3
Comissão para Realização de Trabalhos Técnicos de Revisão e Atualização das Normas para cursos e Programas de Pós-Graduação Stricto Sensu	1

Dispensa do Funcionário Francisco Cláudio Lima de Brito das Atividades de setor responsável pela emissão de diplomas de mestres e doutores de Pós-Graduação, junto à PROPGPq	1
Designação da Funcionária Maria Neuci Gomes Moraes como responsável pela emissão de diplomas de mestres e doutores	1
Comissão Preparatória de Proposta de Estudo de Viabilidade de Gestão Ambiental e área de Proteção Ecológica do Campus do Itaperi, do Brejo do Riacho Alto da Coruja e da Lagoa Itaperoaba	1
Comissão para analisar e revisar todos os formulários utilizados pelo Núcleo de Pesquisa da PROPGPq, relacionados com Programas de Iniciação Científica, Projetos e Relatórios de Pesquisa	1
TOTAL	34

3.1.5. Lista Nominal das Portarias Emitidas em 2011

- Portaria nº 01/2011 – Designa Comissão para apresentar Parecer Técnico sobre solicitação de Afastamento para Cursar Pós-Doutorado, requerida por Maria Irismar de Almeida, Fortaleza, 03.01.11.
- Portaria nº 02/2011 – Designa Comissão para apresentar Parecer Técnico sobre solicitação de Afastamento para Cursar Pós-Doutorado, requerida por Wilson Junior de Araújo Carvalho, Fortaleza, 03.01.11.
- Portaria nº 03/2011 – Designa Comissão para apresentar Parecer Técnico sobre solicitação de Afastamento para Cursar Pós-Doutorado, requerida por Francisco José Gomes damasceno, Fortaleza, 06.01.11.
- Portaria nº 04/2011 – Designa Comissão para apresentar Parecer Técnico sobre solicitação de Afastamento para Cursar Pós-Doutorado, requerida por Regianne Leila Rolim Medeiros, Fortaleza, 06.01.11.
- Portaria nº 05/2011 – Designa Comissão para realização de trabalhos técnicos de revisão e atualização das Normas para Cursos e Programas de Pós-Graduação Stricto Sensu. Fortaleza, 18.01.11.
- Portaria nº 06/2011 – Designa Comissão para apresentar Parecer Técnico sobre solicitação de Afastamento para Cursar Pós-Doutorado, requerida por João Tadeu de Andrade, Fortaleza, 07.01.11.
- Portaria nº 07/2011 – Designa Comissão para apresentar Parecer Técnico sobre solicitação de Afastamento para Cursar Pós-Doutorado, requerida por Cristiane Maria Marinho, Fortaleza, 07.01.11.
- Portaria nº 08/2011 – Designa Comissão para apresentar Parecer Técnico sobre solicitação de Afastamento para Cursar Pós-Doutorado, requerida por José Expedito Passos Lima, Fortaleza, 11.01.11.
- Portaria nº 09/2011 – Resolve dispensar Francisco Cláudio Lima de Brito, Portaria 044/2010, das atividades de responsável pela emissão de diplomas de mestre e doutores de pós-graduação, junto à Pró-Reitoria de Pós-Graduação e Pesquisa. Fortaleza, 28.01.11.
- Portaria nº 10/2011 – Designa a servidora Maria Neuci Gomes Moraes, responsável pela emissão de diploma de mestre e doutor. Fortaleza, 01.01.11.
- Portaria nº 11/2011 – Designa Comissão para apresentar parecer técnico sobre a solicitação de Incentivo Profissional de Pós-Graduação, requerida por Déa Lima Vidal. Fortaleza, 11.03.11.

- Portaria nº 12/2011 – Designa Comissão Preparatória de Proposta de Estudos de Viabilidade de Hestão Ambiental e Área de Proteção Ecológica do Campus do Itaperi, do Bejo do Riacho da Coruja e da Lagoa Itaperoaba. Fortaleza, 19.03.11.
- Portaria nº 13/2011 - Designa Comissão para apresentar parecer técnico sobre solicitação de Incentivo Profissional de Pós-Doutorado, requerida por Marcial Porto Fernandes. Fortaleza, 19.03.11.
- Portaria nº 14/2011 – Designa Comissão para analisar e revisar todos os formulários utilizados pelo Núcleo de Pesquisa da PROPGPq, relacionados com Programas de IC, Projetos e Relatórios de Pesquisa. Fortaleza, 19.04.11.
- Portaria nº 15/2011 – Designa Comissão para apresentar parecer técnico sobre solicitação de Incentivo Profissional de Pós-Doutorado, requerida por Claudiana Nogueira de Alencar. Fortaleza, 16.05.11.
- Portaria nº 16/2011 – Designa Comissão para apresentar parecer técnico sobre solicitação de afastamento para Pós-Doutorado, requerida por Maria Célia de Freitas. Fortaleza, 24.05.11.
- Portaria nº 17/2011 – Designa Comissão para apresentar parecer técnico sobre solicitação de afastamento para Pós-Doutorado, requerida por Marcial Lucia Conde de Oliveira. Fortaleza, 31.05.11.
- Portaria nº 18/2011 – Designa Comissão para apresentar parecer técnico sobre solicitação de afastamento para Pós-Doutorado, requerida por Thereza Maria Magalhães Moreira. Fortaleza, 04.07.11.
- Portaria nº 19/2010 – Designa Comissão para apresentar parecer técnico sobre solicitação de Revalidação de Título requerida por Eveline Lucena Vasconcelos. Fortaleza, 03.08.11.
- Portaria nº 20/2011 – Designa Comissão para apresentar parecer técnico sobre solicitação de afastamento para cursar Pós-Doutorado, requerida por Daniel Rodriguez de Carvalho Pinheiro. Fortaleza, 23.08.11.
- Portaria nº 21/2011 – Designa Comissão para apresentar parecer técnico sobre solicitação de Revalidação Institucional de Título, requerida por Luis Otávio Teixeira Passos. Fortaleza, 23.08.11.
- Portaria nº 22/2011 – Designa Comissão para apresentar parecer técnico sobre solicitação de afastamento para cursar Pós-Doutorado, requerida por Gerson Paiva Almeida. Fortaleza, 13.09.11.
- Portaria nº 23/2011 – Designa Comissão para apresentar parecer técnico sobre solicitação de Incentivo Profissional de Pós-Doutorado, requerida por Claudio Cabral Campelo. Fortaleza, 13.09.11.
- Portaria nº 24/2011 – Designa Comissão para apresentar parecer técnico sobre solicitação de Incentivo Profissional de Pós-Doutorado, requerida por Nilberto Robson Falcão do Nascimento. Fortaleza, 28.09.11.
- Portaria nº 25/2011 – Designa Comissão para apresentar parecer técnico sobre solicitação de Incentivo Profissional de Pós-Doutorado, requerida por Maria Marlene Marques Ávila. Fortaleza, 10.09.11.
- Portaria nº 26/2011 – Designa Comissão para apresentar parecer técnico sobre solicitação de Incentivo Profissional de pós-Doutorado, requerido por Maria Izabel Florindo Guedes. Fortaleza, 10.09.11.
- Portaria nº 27/2011 – Designa comissão para apresentar parecer técnico sobre Revalidação Nacional do Título de Mestre em Educação solicitado por Maria Cláudia Paes Feitosa Jucá. Fortaleza, 19.10.11.

- Portaria nº 28/2011 – Designa comissão para apresentar parecer técnico sobre Incentivo Profissional de Pós-Doutorado, solicitado por Jorge Luiz de Castro e Silva. Fortaleza, 24.10.11.
- Portaria nº 29/2011 – Designa comissão para apresentar parecer técnico sobre Incentivo Profissional de Pós-Doutorado, solicitada por Ana Augusta Ferreira de Freitas. Fortaleza, 10.11.11.
- Portaria nº 30/2011 – Designa comissão para apresentar parecer técnico sobre Revalidação de Título, solicitada por Daniel Correia de Albuquerque. Fortaleza, 18.11.11.
- Portaria nº 31/2011 – Designa comissão para apresentar parecer técnico sobre Reconhecimento Institucional de Título, solicitada por Raimundo Santiago dos Santos. Fortaleza, 14 de dezembro de 2011.
- Portaria nº 32/2011 - Designa comissão para apresentar parecer técnico sobre Reconhecimento Institucional de Título, solicitada por José Eliseu Becco. Fortaleza, 22 de dezembro de 2011.
- Portaria nº 33/2011 – Designa comissão para apresentar parecer técnico sobre Incentivo Profissional de Pós-Doutorado, solicitada por Joubert Max Maranhã Piorsky Aires. Fortaleza, 22 de dezembro de 2011.
- Portaria nº 34/2011 – Designa comissão para apresentar parecer técnico sobre Afastamento para Pós-Doutorado, solicitada por Pedro Henrique Lima Praxedes Filho. Fortaleza, 23 de dezembro de 2011.

3.1.6. Processos de Solicitação de Revalidação Nacional e Reconhecimento Institucional de Títulos de Pós-Graduação Obtidos no Exterior

Durante o ano 2011 tramitaram no Núcleo de Ensino 05 processos referentes à Revalidação ou Reconhecimento Institucional de Títulos obtidos no exterior.

Dos 5 processos que foram protocolados, 1 foi deferido e 4 encontram-se em análise, conforme tabela abaixo. Dentre as solicitações protocoladas, uma trata-se de Reconhecimento Institucional.

Nº	Nº do Processo	Título Obtido	IES – País	Parecer
1.	11221535-1	Mestre em Linguística	Faculdade de Ciências Sociais e Humanas da Universidade Nova Lisboa - Portugal	Deferido
2.	11221535-1	Doutorado em Saúde Pública	Universidad de Granada - Espanha	Em análise
3.	11223106-3	Mestre em gestão de Empresas	Instituto Universitário de Lisboa - Portugal	Em análise
4.	11223396-1*	Doutorado em Música	University of Texas At Austin - EUA	Em análise
5.	11516520-7	Mestrado em Educação	Universidade de Évora - Portugal	Em análise

* Reconhecimento Institucional.

3.1.7. Desempenho dos Cursos e Programas *Stricto Sensu*

NÚMEROS DE ALUNOS DE DOUTORADO

CURSO	CENTRO/ FACULDADE	ALUNOS	
		MATRICULADOS	TITULADOS
Biotecnologia – (RENORBIO)	PROPGPq	408	31
Ciências Veterinárias – (PPGCV)	FAVET	38	20
Geografia (PROPGEIO)	CCT	15	-
Saúde Coletiva Associação Ampla UECE- UFC-UNIFOR	CCS	70	-
TOTAL		531	51

NÚMEROS DE ALUNOS DE MESTRADOS PROFISSIONAIS

CURSO	CENTRO/ FACULDADE	ALUNOS	
		MATRICULADOS	TÍTULOS
Computação Aplicada	CCT	112	35
Matemática – (PROFMAT)	CCT	25	-
Gestão de Negócios Turísticos	CCT/CESA	-	-
Planejamento e Políticas Públicas	CESA	108	51
Saúde da Criança e do Adolescente	CCS	24	-
Saúde da Família	CCS	-	-
Ensino na Saúde	CCS	-	-
TOTAL		269	86

NÚMEROS DE ALUNOS DE MESTRADOS ACADÊMICOS

CURSO	CENTRO/ FACULDADE	ALUNOS	
		MATRICULADOS	TITULADOS
1. Administração	CESA	29	13
2. Ciência da Computação	CCT	50	19
3. Ciências Físicas Aplicadas	CCT	23	11
4. Ciências Fisiológicas	CCS	41	14
5. Cuidados Clínicos em Saúde	CCS	26	09
6. Educação	CED	50	20
7. Filosofia	CH	32	10
8. História e Culturas	CH	27	07
9. Linguística Aplicada	CH	45	15
10. Nutrição e Saúde	CCS	11	-
11. Políticas Públicas e Sociedade	CH	30	15
12. Programa de Pós-Graduação em Ciências Veterinárias – PPGCV	FAVET	47	20
13. Programa de Pós-Graduação em Geografia – PROPGEO	CCT	46	22
14. Saúde Pública	CCS	47	30
TOTAL		487	205

3.1.8. Diplomas de *Stricto Sensu* emitidos

DIPLOMAS CONCEDIDOS A MESTRES E DOUTORES EM SOLENIDADE REALIZADA NO DIA 25 DE MAIO DE 2011

CENTRO	CURSO	Nº POR CURSO	Nº POR CENTRO
CCT	MA em Ciências da Computação	19	87
	MA em Ciências Físicas Aplicadas	11	
	MP em Computação Aplicada	35	
	MA em Geografia	22	
CCS	MA em Ciências Fisiológicas	14	53
	MP em Saúde da Criança e do Adolescente	-	
	MA em Cuidados Clínicos em Saúde	09	
	MA em Saúde Pública	30	
FAVET	DO em Ciências Veterinárias	09	29
	MA em Ciências Veterinárias	20	
CED	MA em Educação	20	20
CH	MA em Linguísticas Aplicadas	15	47
	MA em Filosofia	10	
	MA em Histórias e Culturas	07	
	MA em Políticas Públicas e Sociedades	15	
PROPGPq	DO em Biotecnologia	31	31
CESA	MA em Administração	02	67
	MP em Planejamento e Políticas Públicas	51	
	MP em Administração	13	
	MP em Gestão de Negócios Turísticos	01	
TOTAL		334	334

3.1.9. Número de Bolsas Concedidas por Agência de Fomento

NÚMERO DE BOLSAS PARA PÓS-GRADUAÇÃO *STRICTO SENSU*, POR AGÊNCIA FINANCIADORA E MODALIDADE

AGÊNCIA FINANCIADORA	MODALIDADE	Nº
CAPES	Demanda Social/ Mestrado	177
	Demanda Social/ Doutorado	68
FUNCAP	Mestrado	103
	Doutorado	63
CNPq	Mestrado	22
	Doutorado	43
TOTAL		476

BOLSAS DE DOUTORADO, POR PROGRAMA, CONCEDIDAS PELA CAPES

DOUTORADO PRÓPRIO	CENTRO/FACULDADE	Nº
1. Biotecnologia – Rede	PROPGPq	44
2. Programa de Pós-Graduação em Ciências Veterinárias – PPGCV	FAVET	13
3. Programa de Pós-Graduação em Geografia – PROPGEO	CCT	02
4. Saúde Coletiva Associação UECE/UFC/UNIFOR	CCS	09
TOTAL		68

BOLSAS DE MESTRADOS ACADÊMICOS, POR PROGRAMA, CONCEDIDAS PELA CAPES

MESTRADOS ACADÊMICO	CENTRO/FACULDADE	Nº
1. Administração	CESA	09
2. Ciência da Computação	CCT	10
3. Ciências Físicas Aplicadas	CCT	11
4. Ciências Fisiológicas	CCS	20
5. Educação	CED	10
6. Filosofia	CH	12
7. História e Culturas	CH	13
8. Linguística Aplicada	CH	19
9. Nutrição e Saúde	CCS	03
10. Políticas Públicas e Sociedade	CH	14
11. Programa de Pós-Graduação em Ciências Veterinárias – PPGCV	FAVET	18
12. Programa de Pós-Graduação em Cuidados Clínicos em Saúde – PPCCS	CCS	09
13. Programa de Pós-Graduação em Geografia – PROPGEO	CCT	16
14. Saúde Pública	CCS	13
TOTAL		177

BOLSAS CONCEDIDAS PELA FUNCAP PARA DOUTORADO

DOUTORADO PRÓPRIO	CENTRO/ FACULDADE	Nº
1. Biotecnologia – Renorbio	PROPGPq	35
2. Programa de Pós-Graduação em Ciências Veterinárias – PPGCV	FAVET	11
3. Programa de Pós-Graduação em Geografia – PROPGEO	CCT	05
4. Saúde Coletiva Associação UECE/UFC/UNIFOR	CCS	12
TOTAL		63

BOLSAS CONCEDIDAS PELA FUNCAP PARA MESTRADO ACADÊMICO

MESTRADOS ACADÊMICOS	CENTRO/ FACULDADE	Nº
1. Administração	CESA	08
2. Ciências da Computação	CCT	04
3. Ciências Físicas Aplicadas	CCT	10
4. Ciências Fisiológicas	CCS	06
5. Educação	CED	09
6. Filosofia	CH	07
7. História e Culturas	CH	05
8. Linguística Aplicada	CH	06
9. Nutrição e Saúde	CCS	06
10. Políticas Públicas e Sociedade	CH	06
11. Programa de Pós-Graduação em Ciências Veterinárias – PPGCV	FAVET	12
12. Programa de Pós-Graduação em Cuidados Clínicos em Saúde – PPCCS	CCS	08
13. Programa de Pós-Graduação em Geografia – PROPGEO	CCT	13
14. Saúde Pública	CCS	03
TOTAL		103

**BOLSAS DE DESENVOLVIMENTO CIENTÍFICO E REGIONAL
DCR/CNPQ-FUNCAP – 2011**

Nº	NOME	INICIO	TERMINO	SITUAÇÃO
01	Danielle Michelle Moura de Araújo	01/08/2010	31/07/2011	VIGENTE
02	Geová Maciel de Alencar Filho	01/08/2009	31/07/2012	VIGENTE
03	Lucilia Maria Abreu Lessa L. Lima	01/03/2010	28/02/2012	VIGENTE
04	Marcus Costa Sampaio	01/02/2010	31/01/2012	VIGENTE
05	Maria Lucia Torres Franklin	01/12/2009	30/11/2011	VIGENTE
06	Willian James Mello	01/04/2009	31/03/2012	VIGENTE
07	Roseli Barbosa	01/03/2007	28/02/2010	ENCERRADA
08	Georg Friedrich Irion	01/05/2007	30/04/2010	ENCERRADA
09	Mohammed Saad Lhalou	01/07/2008	30/06/2010	ENCERRADA

3.1.10. Consolidado da Avaliação do Triênio 2007-2009

**RESULTADOS DAS AVALIAÇÕES TRIENAIIS DA CAPES DE 2004/2006 - 2007/2009, DOS
MESTRADOS (ACADÊMICO E PROFISSIONAL) E DO DOUTORADO**

Doutorado	Centro/ Faculdade	Conceito	
		2004/2006	2007/2009
Biotechnology – Renorbio	PROGPPq	5	5
Ciências Veterinárias	FAVET	5	6
Saúde Coletiva – AA - UECE/UFC/UNIFOR	CCS	4	4
Geografia	CCT	-	4

Mestrado Acadêmico	Centro/ Faculdade	Conceito	
		2004/2006	2007/2009
Administração	CESA	3	3
Ciência da Computação	CCT	3	3
Ciências Físicas Aplicadas	CCT	3	3
Ciências Fisiológicas	CCS	3	3
Ciências Veterinárias	FAVET	5	6
Cuidados Clínicos em Saúde	CCS	3	4
Educação	CED	3	4
Filosofia	CH	3	3
Geografia	CCT	4	4
História e Culturas	CH	3	3
Linguística Aplicada	CH	4	4
Políticas Públicas e Sociedade	CH	3	3
Saúde Pública	CCS	3	4
Nutrição e Saúde	CCS	-	3

Mestrado Profissional	Centro/ Faculdade	Conceito	
		2004/2006	2007/2009
Computação Aplicada	CCT	3	3
Planejamento e Políticas Públicas	CESA/CH	3	4
Saúde da Criança e do Adolescente	CCS	3	3
Gestão de Negócios Turísticos	CESA/CCT	-	3
Saúde da Família – Rede – RENASF	CCS	-	3
Ensino na Saúde	CCS	-	3
Matemática – Rede - PROFMAT	CCT	-	3

3.1.11. Cursos de Pós-Graduação *Stricto Sensu* Aplicados

PROPOSTAS DE CURSOS NOVOS – APCNs ENVIADOS PARA CAPES EM 2011

Mestrado Acadêmico	Área Básica/Avaliação	Resolução CEPE	Resolução CONSU	Resultado
Recursos Naturais	Ecologia	3388/2011	798/2011	Aguardando
Educação e Ciências (Intercampi FECLESC- FAFIDAM)	Educação	3385/2011	808/2011	Aguardando
Serviço Social	Serviço Social	3387/2011	802/2011	Recomendado
Arte e Cultura	Interdisciplinar	3396/2011	800/2011	Não recomendado
Ciência Animal	Medicina Veterinária	3321/2010	753/2010	Não recomendado

Doutorado	Área Básica/Avaliação	Resolução CEPE	Resolução CONSU	Resultado
Ciências do Ambiente e do Clima AA - UECE/UFC	Interdisciplinar	3395/2011	804/2011	Aguardando
Cuidados Clínicos em Saúde	Enfermagem	3383/2011	803/2011	Recomendado
Educação	Educação	3382/2011	797/2011	Aguardando
Linguística Aplicada	Linguística, Letras Arte	3303/2010	752/2010	Aguardando

3.2. Núcleo de Pós-Graduação *Lato Sensu*

Dos 329 Cursos de Especialização, 57 estão em funcionamento, com 82 turmas e 3.423 alunos matriculados: 2.860 alunos nas especializações presenciais e 563 nas especializações à distância.

3.2.1. Turmas em Andamento

	CURSO	TURMA	CENTRO
01	Saúde Pública	25 ^a	CCS
02	Saúde Pública	26 ^a	
03	Saúde Pública	28 ^a	
04	Terapias Tradicionais Chinesas	4 ^a	
05	Saúde do Idoso	7 ^a	
06	Saúde do Idoso	8 ^a	
07	Saúde da Família	20 ^a	
08	Enfermagem do Trabalho	13 ^a	
09	Enfermagem do Trabalho	14 ^a	
10	Enfermagem do Trabalho	15 ^a	
11	Enfermagem do Trabalho	16 ^a	
12	Enfermagem Obstétrica	12 ^a	
13	Enfermagem Obstétrica	13 ^a	
14	Enfermagem Médico Cirúrgica	17 ^a	
15	Enfermagem em Nefrologia	8 ^a	
16	Enfermagem em Nefrologia	9 ^a	
17	Enfermagem em Nefrologia	10 ^a	
18	Enfermagem em Centro de Terapia Intensiva	11 ^a	
19	Treinamento Esportivo	3 ^a	
20	Bioquímica e Biologia Molecular Aplicada à Saúde	4 ^a	
21	Enfermagem Cardiovascular	9 ^a	
22	Atividade Física: Aspectos Fisiológicos, Patológicos e Farmacológicos	2 ^a	
23	Ciências de Alimentos	6 ^a	
24	Fisiologia do Exercício Físico	1 ^a	
25	Gestão do Sistema Único de Saúde	1 ^a	
26	Gestão, Auditoria e Perícia em Sistemas de Saúde	1 ^a	
27	Gestão da Qualidade em Serviços de Alimentação	8 ^a	
28	Lazer e Recreação: Métodos e Técnicas de Aplicações nas Artes, Turismo e Educação	1 ^a	
29	Personal Training: Avaliação e Prescrição do Treinamento Personalizado, Voltado à Saúde e ao Rendimento	2 ^a	
30	Segurança Alimentar e Nutricional	1 ^a	
31	Vigilância Sanitária de Alimentos	10 ^a	
32	Vigilância Sanitária de Alimentos	11 ^a	
33	Vigilância Sanitária de Alimentos	12 ^a	
34	Vigilância Sanitária de Alimentos	13 ^a	CED
35	Implantodontia	2 ^a	
36	Implantodontia	5 ^a	
37	Endodontia	2 ^a	
38	Ortodontia	4 ^a	
39	Ortodontia	2 ^a	
40	Nutrição e Exercício Físico	7 ^a	
41	Saúde Mental	11 ^a	
42	Educação Biocêntrica	5 ^a	
43	Educação Inclusiva	7 ^a	
44	Ensino de Matemática	16 ^a	
45	Ensino de Matemática	17 ^a	
46	Gestão Escolar	24 ^a	
47	Gestão Escolar	25 ^a	
48	Língua Portuguesa e Literatura Brasileira	15 ^a	

49	Psicopedagogia Clínica e Institucional	18 ^a		
50	Psicopedagogia Clínica e Institucional	19 ^a		
51	Psicopedagogia Clínica e Institucional	20 ^a		
52	Psicopedagogia Clínica e Institucional	21 ^a		
53	Metodologia do Ensino de História	10 ^a		
54	Didática	3 ^a		
55	Administração Financeira	9 ^a		CESA
56	Auditoria	4 ^a		
57	Auditoria em Saúde	6 ^a		
58	Auditoria em Saúde	7 ^a		
59	Gestão de Projetos	1 ^a		
60	Gestão de Projetos	2 ^a		
61	Gestão de Projetos	3 ^a		
62	Planejamento e Gestão Ambiental em Sistema Único de Saúde	1 ^a		
63	Psicopedagogia Organizacional e do Trabalho	3 ^a		
64	Psicopedagogia Organizacional e do Trabalho	4 ^a		
65	Serviço Social, Políticas Públicas e Direitos Sociais	5 ^a		
66	Serviço Social, Políticas Públicas e Direitos Sociais	6 ^a		
67	Serviço Social, Políticas Públicas e Direitos Sociais	7 ^a		
68	Estratégia e Gestão Empresarial	9 ^a		
69	Gestão em Saúde Pública	1 ^a		
70	Gestão Pública Municipal	1 ^a		
71	Gestão Pública	1 ^a		
72	Engenharia de Software com Ênfase em Padrões de Software	3 ^a		CCT
73	Engenharia de Software com Ênfase em Padrões de Software	4 ^a		
74	Geoprocessamento Aplicado a Análise Ambiental Recursos Hídricos	7 ^a		
75	Pesquisa Científica	4 ^a		
76	Planejamento e Gestão Ambiental	9 ^a		
77	Formação de Tradutores	2 ^a	CH	
78	Ensino de Língua Portuguesa	17 ^a		
79	Semiótica Aplicada a Literatura e Áreas Afins	3 ^a		
80	Estudos Literários	1 ^a	FAFIDAM	
81	Gestão Educacional	1 ^a	FECLI	
82	Educação Especial: Deficiência Mental - Uma perspectiva inclusiva	2 ^a		
T O T A L			82	

3.2.2. Turmas Concluídas em 2011

	CURSO	TURMA	CENTRO
01	Saúde Pública	24 ^a	CCS
02	Educação Física Escolar	2 ^a	
03	Enfermagem Cardiovascular	8 ^a	
04	Saúde da Família	19 ^a	
05	Enfermagem em Centro de Terapia Intensiva	10 ^a	
06	Atividade Física: Aspectos Fisiológicos, Patológicos e Farmacológicos	1 ^a	
07	Saúde Mental	10 ^a	
08	Personal Training: Avaliação e Prescrição do Treinamento Personalizado	1 ^a	
09	Psicopedagogia Clínica e Institucional	17 ^a	CED
10	Língua Portuguesa e Literatura Brasileira	14 ^a	
11	Psicomotricidade: Abordagem Clínica e Educacional	8 ^a	CCT
12	Turismo e Meio Ambiente	6 ^a	CESA
13	Administração Hospitalar e Gestão da Qualidade em Sistemas de Saúde	5 ^a	
14	Direito Penal e Direito Processual Penal	2 ^a	
15	Estratégia e Gestão Empresarial	7 ^a	
16	Psicologia Organizacional e do Trabalho	2 ^a	
	T O T A L		16

3.2.3. Turmas Novas Aprovadas em 2011

	CURSO	TURMA	CENTRO
01	Saúde da Família	21 ^a	CCS
02	Atividade Física: Aspectos Fisiológicos, Patológicos e Farmacológicos	2 ^a	
03	Personal Training: Avaliação e Prescrição do Treinamento Personalizado	2 ^a	
04	Enfermagem em Gestão de Bloco Cirúrgico	2 ^a	
05	Ciências de Alimentos	6 ^a	
06	Saúde da Família	22 ^a	
07	Saúde Pública	27 ^a	
08	Fisiologia do Exercício Físico	2 ^a	
09	Educação Ambiental	6 ^a	
10	Vigilância Sanitária de Alimentos	13 ^a	
11	Enfermagem em Emergências	8 ^a	
12	Gestão da Qualidade em Serviços de Alimentação	8 ^a	
13	Enfermagem Obstétrica	13 ^a	
14	Saúde do Idoso	8 ^a	
15	Enfermagem em Nefrologia	10 ^a	
16	Ortodontia	6 ^a	
17	Enfermagem Médico Cirúrgico	18 ^a	
18	Saúde Mental	11 ^a	
19	Gestão, Auditoria e Perícias em Sistemas de Saúde	2 ^a	
20	Saúde Pública	28 ^a	
21	Enfermagem em Centro de Terapia Intensiva	12 ^a	
22	Implantodontia	11 ^a	
23	Saúde Mental	12 ^a	
24	Ortodontia	7 ^a	

25	Saúde da Família	23 ^a	CED
26	Enfermagem Cardiovascular	10 ^a	
27	Psicopedagogia Clínica e Institucional	20 ^a	
28	Psicopedagogia Clínica e Institucional	21 ^a	
29	Psicopedagogia Clínica e Institucional	22 ^a	
30	Educação Inclusiva	8 ^a	
31	Ensino de Matemática	17 ^a	
32	Gestão Escolar	25 ^a	
33	Língua Portuguesa e Literatura Brasileira	15 ^a	
34	Psicomotricidade Clínica e Educacional	9 ^a	
35	Metodologia do Ensino de História	11 ^a	CESA
36	Psicologia Organizacional e do Trabalho	4 ^a	
37	Psicologia Organizacional e do Trabalho	5 ^a	
38	Serviço Social, Políticas Públicas e Direitos Sociais	6 ^a	
39	Serviço Social, Políticas Públicas e Direitos Sociais	7 ^a	
40	Auditoria em Saúde	7 ^a	
41	Administração Hospitalar e Gestão da Qualidade em Sistemas de Saúde	7 ^a	
42	Estratégia e Gestão Empresarial	9 ^a	
43	Gestão de Projetos	3 ^a	
44	Gerência de Marketing	13 ^a	
45	Auditoria	4 ^a	CCT
46	Pesquisa Científica	4 ^a	
47	Planejamento e Gestão Ambiental	10	
48	Planejamento e Gestão Ambiental	11 ^a	CH
49	Semiótica Aplicada a Literatura e Áreas Afins	4 ^a	
50	Ensino de Língua Portuguesa	18 ^a	
51	Semiótica Aplicada a Literatura e Áreas Afins	5 ^a	
52	Ensino de Língua Portuguesa	19 ^a	FECLI
53	Educação Especial: Deficiência Mental - Uma Perspectiva Inclusiva	2 ^a	
54	Perspectivas e Abordagens em História	6 ^a	FECLESC
T O T A L			54

3.2.4. Cursos Novos Aprovados

	CURSO	TURMA	CENTRO	MODALIDADE
01	Ciências-Anos Finais do Ensino Fundamental	1 ^a	CCT	Distância
02	Ensino de Matemática no Ensino Médio	1 ^a	CCT	
03	Gestão e Avaliação de Instituições de Ensino Superior	1 ^a	CESA	
04	Transplante de Órgãos	1 ^a	CCS	Presencial
05	Cuidados Paliativos	1 ^a		
TOTAL				05

3.2.5. Alunos Matriculados em *Lato Sensu*

Nº Alunos Modalidade Presencial	2860
Nº Alunos Modalidade a Distância	563
T O T A L	3.423

3.2.6. Certificados Emitidos por Curso, por Centro/Faculdade

CENTRO DE ESTUDOS SOCIAIS APLICADOS - CESA

CURSOS	NÚMERO
Administração	01
Administração Financeira	10
Administração Hospitalar e Gestão da Qualidade em Sistema de Saúde	03
Auditoria	02
Auditoria em Saúde	29
Agentes de Inovação Tecnológica	01
Direito de Família, Registro Público e Sucessões	21
Direito Empresarial	01
Direito Penal e Direito Processual Penal	04
Direito Constitucional e Direito Processual Constitucional	01
Estratégia e Gestão Empresarial	02
Família no Contexto Sócio-Jurídico	02
Gerontologia Social	01
Gestão de Projetos	04
Gestão Tática de Política de Segurança Pública	19
Gestão Estratégica de Política de Segurança Pública	16
Gestão Pública – Desenvolvimento Técnico	01
Gerência de Recursos Humanos	01
Serviço Social, Políticas Públicas e Direitos Sociais	20
Serviço Social e Saúde da Família	02
Planejamento e Gestão do Sistema Único de Assistência Social	01
T O T A L	142

CENTRO DE CIÊNCIAS E TECNOLOGIA - CCT

CURSOS	NÚMERO
Administração de Sistema para Internet	01
Ensino de Física	01
Engenharia de Software com Ênfase em Padrões de Software	03
Geografia: Educação Ambiental	02
Geoprocessamento Aplicado a Análise Ambiental e Recursos Hídricos	01
Metodologia do Ensino da Geografia	01
Pesquisa Científica	16
Planejamento e Gestão Ambiental	06
Turismo e Meio Ambiente	09
T O T A L	40

CENTRO DE HUMANIDADES - CH

CURSOS	NÚMERO
Ensino de Língua Portuguesa	12
Filosofia Moderna do Direito	01
Formação de Tradutores	08
O Ensino da Literatura Brasileira	01
T O T A L	22

CENTRO DE CIÊNCIAS DA SAÚDE – CCS

CURSOS	NÚMERO
Atividade Física	14
Bioquímica e Biologia Molecular	06
Ciências de Alimentos	02
Ecoturismo	01
Educação Ambiental	05
Educação Física Escolar	06
Enfermagem Cardiovascular	06
Enfermagem Clínica: Aspectos Farmacológicos e Patológico	10
Enfermagem do Trabalho	25
Enfermagem em Estomatoterapia	04
Enfermagem em Emergências	05
Enfermagem em Nefrologia	07
Enfermagem Médico-Cirúrgico	04
Enfermagem Obstétrica	21
Fisiologia do Exercício Físico	08
Gestão de Bloco Cirúrgico	02
Gestão de Qualidade em Serviço de Alimentação	04
Implantodontia	05
Nutrição Clínica	14
Nutrição e Exercício Físico	05
Ortodontia	16
Personal Training: Avaliação e Prescrição do Treinamento Personalizado, Voltado à Saúde e ao Rendimento	12
Qualificação de Equipe de Gestão de Sistemas e Serviços de Saúde	01
Saúde da Família	29
Saúde da Família e Comunidade	16
Saúde do Idoso	06
Saúde Mental	13
Saúde Pública	60
Enfermagem em Centro de Terapia Intensiva	27
Terapias Tradicionais Chinesas	07
Treinamento Esportivo	04
Vigilância Sanitária de Alimentos	18
T O T A L	375

CENTRO DE EDUCAÇÃO – CED

CURSOS	NÚMERO
Alfabetização de Crianças	03
Alfabetização e Direção Escolar	01
Arte e Educação	01
Avaliação Educacional	01
Comunicações Virtuais de Aprendizagem em Informática na Educação	01
Docência do Ensino Superior	01
Docência nos Anos Iniciais do Ensino Fundamental	06
Educação Ambiental	01
Educação Especial	01
Educação Inclusiva	16
Educação Infantil	10
Educação Profissional	02
Ensino de Matemática	23
Formação de Formadores	14
Gestão Escolar	28
Língua Portuguesa e Literatura Brasileira	05
Metodologia do Ensino de Artes	13
Metodologia do Ensino de História	12
Metodologia do Ensino de 1º Grau	01
Metodologia do Ensino Fundamental e Médio	01
Planejamento e Gestão Educacional	06
Psicomotricidade numa Abordagem Clínica e Institucional	03
Psicopedagogia	03
Psicopedagogia Clínica e Institucional	30
T O T A L	192

CENTRO DE CIÊNCIAS E TECNOLOGIA - CECITEC

CURSOS	NÚMERO
Educação Especial	02
T O T A L	02

**FACULDADE DE EDUCAÇÃO, CIÊNCIAS E LETRAS DO SERTÃO CENTRAL-
FECLESC**

CURSOS	NÚMERO
Formação do Leitor	10
T O T A L	10

FACULDADE DE EDUCAÇÃO, CIÊNCIAS E LETRAS DE IGUATU - FECLI

CURSOS	QUANTIDADE
Ensino de Língua Portuguesa	03
Literatura Brasileira dos Séculos XIX e XX	02
Perspectivas e Abordagens em História	02
T O T A L	07

3.2.7. Certificados Extras Referentes de Pós-Graduação *Lato Sensu*

COORDENADOR	TITULO	TOTAL
Maria Célia de Freitas	Seminário de Pesquisa	12
Maria Célia de Freitas	O Pensamento Filosófico Contemporâneo e a Evolução de suas Ideias	12
Lucila Pereira Basile	Semana Científica e Cultural do Pólo de Orós	45
Maria Irismar de Almeida	Grupo de Pesquisa Educação e Saúde Coletiva GPESC	59
Maria Veraci Oliveira Queiroz	Seminário Atenção ao Adolescente	104
T O T A L		232

3.2.8. Quadro Geral

Turmas em Andamento	82
Turmas Concluídas	16
Turmas Novas Aprovadas na Câmara de Ensino Lato Sensu	54
Cursos Novos Enviados para o CEPE	05
Total de Alunos Matriculados nas Turmas em Andamento	3.423
Total Certificados Emitidos	1.022

3.2.9 - Indicadores

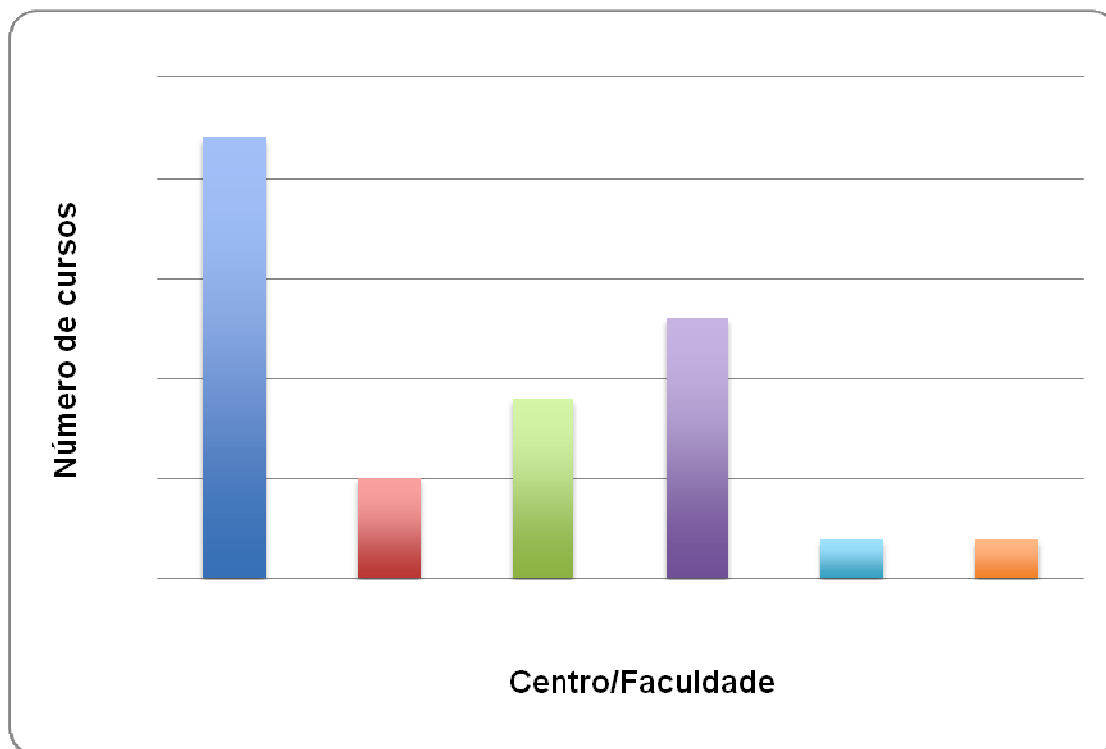

Cursos de Especialização em andamento por Centro/Faculdade em 2011

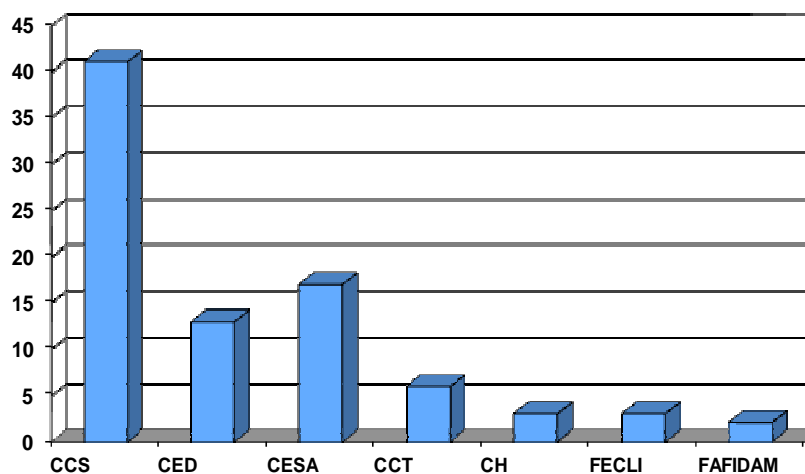

Turmas de Especialização em andamento por Centro/Faculdade

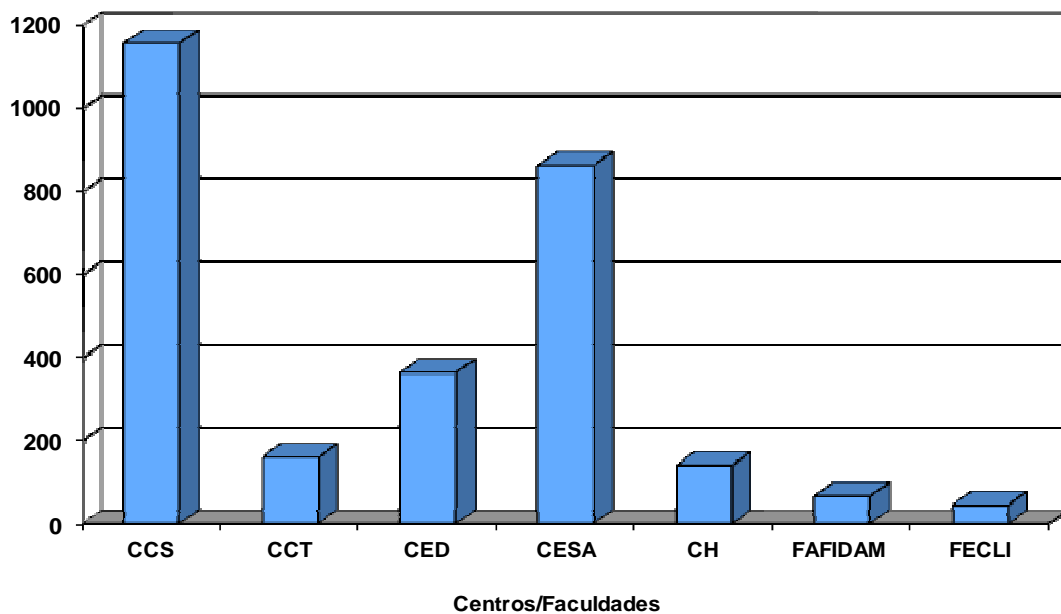

Número de alunos de Especialização em andamento por Centros/Faculdades em 2011

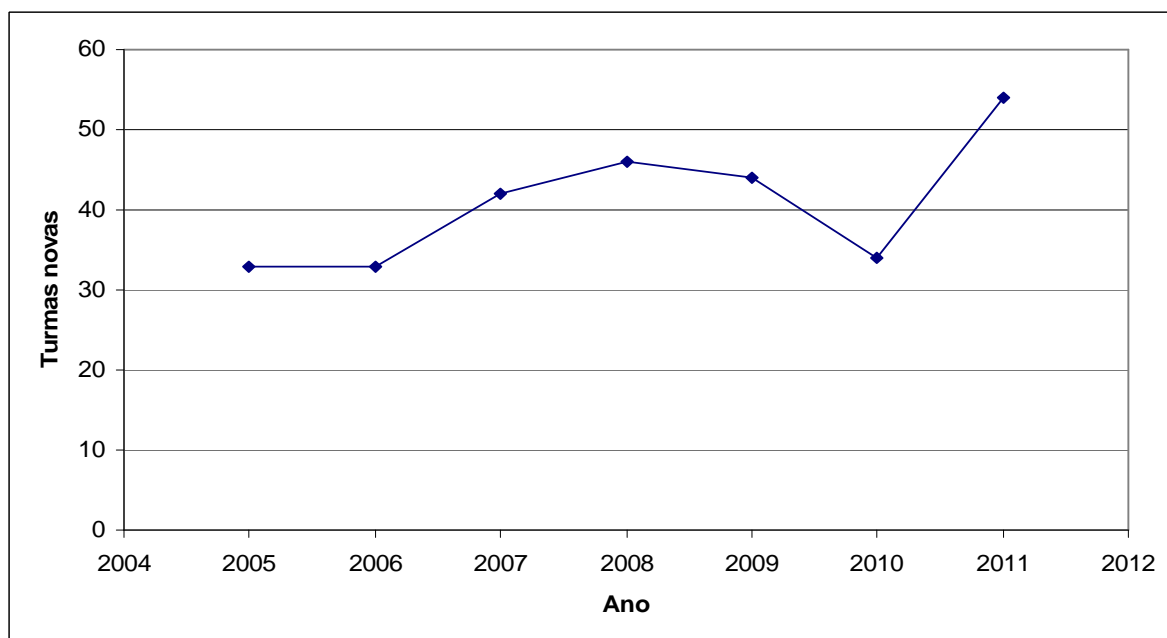

Projetos de Turmas de Especialização aprovados entre 2005 e 2011

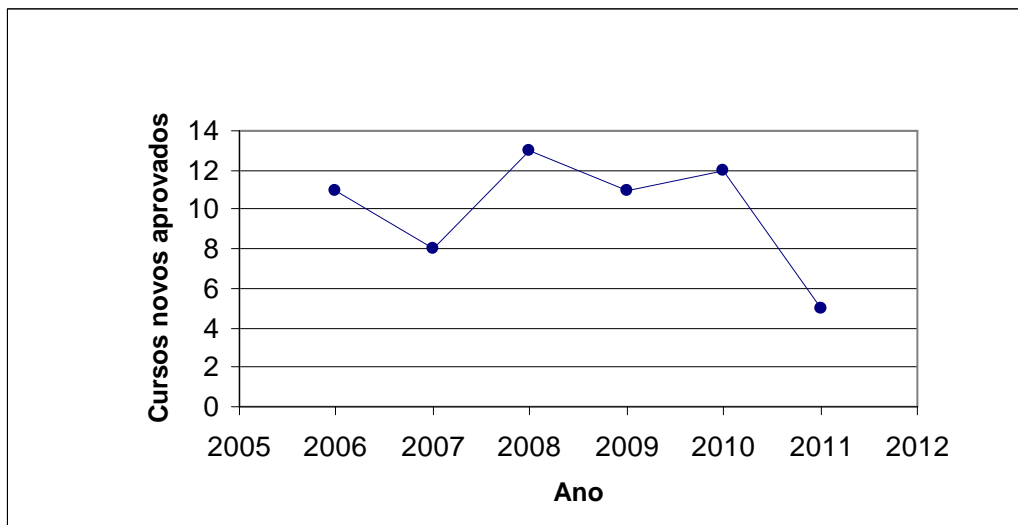

Projetos de Cursos de Especialização criados entre 2005 e 2011

4 – DIRETORIA DE PESQUISA

A Diretoria de Pesquisa gerencia academicamente os Programas de Iniciação Científica, os Laboratórios de Pesquisa ou Mistos e os Grupos de Pesquisa junto à Plataforma de Pesquisa do CNPq. Aprecia os projetos de pesquisa individuais dos professores, supervisiona a elaboração de projetos institucionais de infraestrutura de pesquisa e executa seis eventos anuais (Encontro de Pesquisadores, Encontro de Iniciação Científica, Encontro de Iniciação Artística, Encontro de Comitês de Pesquisa, Encontro de Grupos de Pesquisa, Encontro de Estágio de Docência) realizados simultaneamente por ocasião da Semana Universitária da UECE.

4.1. Programas de Iniciação Científica

1. Programa Institucional de Bolsas de Iniciação Científica – PIBIC/CNPq – fomentado com recursos do Governo Federal.
2. Programa Institucional de Bolsas de Iniciação em Desenvolvimento Tecnológico e Inovação – PIBITI/CNPq – fomentado com recursos do Governo Federal.
3. Programa Institucional de Bolsas de Iniciação Científica - Ações Afirmativas - PIBIC-AF/CNPq – fomentado com recursos do Governo Federal.
4. Programa Institucional de Bolsas de Iniciação Científica para o Ensino Médio – PIBIC-EM/CNPq – fomentado com recursos do Governo Federal.
5. Programa de Iniciação Científica e Tecnológica - ICT/FUNCAP – fomentado com recursos do Governo Estadual.
6. Programa de Iniciação Científica – IC/UECE – fomentado pela própria instituição.

7. Programa de Iniciação Artística – IA/UECE – fomentado pela própria instituição.
8. Programa Voluntário de Iniciação Científica – PROVIC/UECE – sem financiamento.

Os programas de iniciação científica contaram com 803 alunos cadastrados, vinculados a 246 projetos de pesquisa e coordenados por 205 professores-orientadores, conforme pode ser visualizado nas tabelas abaixo.

DISTRIBUIÇÃO DOS ALUNOS NOS PROGRAMAS DE INICIAÇÃO CIENTÍFICA DA UECE, DURANTE O ANO DE 2011

GRANDE ÁREA	PROGRAMAS DE INICIAÇÃO CIENTÍFICA								TOTAL
	PIBIC/ CNPq	PIBITI / CNPq	PIBIC- AF/ CNPq	PIBIC- EM/ CNPq	ICT/ FUNCAP	IC/ UECE	IA/ UECE	PROVIC/ UECE	
Ciências Agrárias	21	5	-	-	17	11	-	23	77
Ciências Biológicas	21	2	-	29	21	19	-	31	123
Ciências da Saúde	26	-	-	-	32	26	-	34	118
Ciências Exatas e da Terra	22	2	1	37	29	25	-	25	141
Ciências Humanas	46	-	-	3	56	50	5	70	230
Ciências Sociais Aplicadas	8	-	1	-	9	6	-	8	32
Engenharias					2	1			3
Linguística, Letras e Artes	11	1	-	-	14	14	20	19	79
TOTAL	155	10	2	69	180	152	25	210	803

DISTRIBUIÇÃO DE ORIENTADORES, PROJETOS E BOLSISTAS, POR ÁREA DE CONHECIMENTO, DE TODOS OS PROGRAMAS DE INICIAÇÃO CIENTÍFICA

GRANDE ÁREA	ORIENTADORES	PROJETOS	BOLSISTAS
Ciências Agrárias	23	32	77
Ciências Biológicas	24	28	123
Ciências da Saúde	29	37	118
Ciências Exatas e da Terra	36	50	141
Ciências Humanas	68	70	230
Ciências Sociais Aplicadas	10	12	32
Engenharia	-	-	3
Linguística, Letras e Artes	15	17	79
TOTAL	205	246	803

DISTRIBUIÇÃO DE ORIENTADORES, PROJETOS E BOLSISTAS, POR ÁREA DE CONHECIMENTO, CADASTRADOS NO PIBITI/CNPq

GRANDE ÁREA	ORIENTADORES	PROJETOS	BOLSISTAS
Ciências Agrárias	5	5	5
Ciências Biológicas	2	2	2
Ciências Exatas e da Terra	2	2	2
Linguística, Letras e Artes	1	1	1
TOTAL	10	10	10

DISTRIBUIÇÃO DE ORIENTADORES, PROJETOS E BOLSISTAS, POR ÁREA DE CONHECIMENTO, CADASTRADOS NO PIBIC/CNPq

GRANDE ÁREA	ORIENTADORES	PROJETOS	BOLSISTAS
Ciências Agrárias	18	18	21
Ciências Biológicas	19	19	21
Ciências da Saúde	23	23	26
Ciências Exatas e da Terra	20	20	22
Ciências Humanas	42	42	46
Ciências Sociais Aplicadas	8	8	8
Linguística, Letras e Artes	11	11	11
TOTAL	141	141	155

DISTRIBUIÇÃO DE ORIENTADORES, PROJETOS E BOLSISTAS, POR ÁREA DE CONHECIMENTO, CADASTRADOS NO PIBIC-AF\CNPq

GRANDE ÁREA	ORIENTADORES	PROJETOS	BOLSISTAS
Ciências Exatas e da Terra	1	1	1
Ciências Sociais Aplicadas	1	1	1
TOTAL	2	2	2

DISTRIBUIÇÃO DE ORIENTADORES, PROJETOS E BOLSISTAS, POR ÁREA DE CONHECIMENTO, CADASTRADOS NO PIBIC-EM\CNPq

GRANDE ÁREA	ORIENTADORES	PROJETOS	BOLSISTAS
Ciências Biológicas	5	11	29
Ciências Exatas e da Terra	9	16	37
Ciências Humanas	1	1	3
TOTAL	15	28	69

DISTRIBUIÇÃO DE ORIENTADORES, PROJETOS E BOLSISTAS, POR ÁREA DE CONHECIMENTO, CADASTRADOS NO IA/UECE

GRANDE ÁREA	ORIENTADORES	PROJETOS	BOLSISTAS
Ciências Humanas	1	1	5
Linguística, Letras e Artes	3	3	20
TOTAL	4	4	25

DISTRIBUIÇÃO DE ORIENTADORES, PROJETOS E BOLSISTAS, POR ÁREA DE CONHECIMENTO, CADASTRADOS NO ICT/FUNCAP

GRANDE ÁREA	ORIENTADORES	PROJETOS	BOLSISTAS
Ciências Agrárias	17	17	17
Ciências Biológicas	21	21	21
Ciências Exatas e da Terra	27	27	29
Ciências Humanas	53	53	56
Ciências da Saúde	29	29	32
Ciências Sociais Aplicadas	9	9	9
Linguística, Letras e Artes	14	14	14
Engenharia	2	2	2
TOTAL	172	172	180

DISTRIBUIÇÃO DE ORIENTADORES, PROJETOS E BOLSISTAS, POR ÁREA DE CONHECIMENTO, CADASTRADOS NO IC/UECE

GRANDE ÁREA	ORIENTADORES	PROJETOS	BOLSISTAS
Ciências Agrárias	10	10	11
Ciências Biológicas	19	19	19
Ciências Exatas e da Terra	25	25	25
Ciências Humanas	50	50	50
Ciências da Saúde	26	26	26
Ciências Sociais Aplicadas	5	5	6
Linguística, Letras e Artes	14	14	14
Engenharia	1	1	1
TOTAL	150	150	152

DISTRIBUIÇÃO DE ORIENTADORES, PROJETOS E VOLUNTÁRIOS, POR ÁREA DE CONHECIMENTO, CADASTRADOS NO PROVIC/UECE

GRANDE ÁREA	ORIENTADORES	PROJETOS	BOLSISTAS
Ciências Agrárias	13	13	23
Ciências Biológicas	16	16	31
Ciências Exatas e da Terra	13	13	25
Ciências Humanas	33	33	70
Ciências da Saúde	18	18	34
Ciências Sociais Aplicadas	3	3	8
Linguística, Letras e Artes	11	11	19
TOTAL	107	107	210

4.2. Grupos de Pesquisa

A Diretoria de Pesquisa é responsável pela certificação dos grupos de pesquisa da UECE no Diretório de Grupos de Pesquisa do Conselho Nacional de Desenvolvimento Científico e Tecnológico - CNPq. As principais informações sobre os Grupos de Pesquisa podem ser obtidas diretamente de relatório gerado pelo Diretório de Grupos do CNPq (<http://www.cnpq.br>).

**GRUPOS DE PESQUISA DA UECE CERTIFICADOS NO DIRETÓRIO NACIONAL
DOS GRUPOS DE PESQUISA, POR ÁREA DE CONHECIMENTO**

ÁREA DE CONHECIMENTO	2008	2010	2011
Ciências Agrárias	13	15	15
Ciências Biológicas	11	13	14
Ciências da Saúde	17	22	25
Ciências Exatas e da Terra	11	14	17
Ciência Humanas	30	42	46
Ciências Sociais Aplicadas	4	8	10
Engenharias	2	7	7
Linguística, Letras e Artes	4	8	10
TOTAL	92	129	144

**PESQUISADORES VINCULADOS A GRUPOS DE PESQUISA CERTIFICADOS NO
DIRETÓRIO NACIONAL DOS GRUPOS DE PESQUISA, POR ÁREA DE
CONHECIMENTO**

ÁREA DE CONHECIMENTO	2008	2010	2011
Ciências Agrárias	78	94	114
Ciências Biológicas	68	61	81
Ciências da Saúde	92	96	151
Ciências Exatas e da Terra	62	67	122
Ciência Humanas	208	219	385
Ciências Sociais Aplicadas	25	34	79
Engenharias	10	16	26
Linguística, Letras e Artes	13	21	57
TOTAL	556	608	1.011

**PESQUISADORES DOUTORES VINCULADOS A GRUPOS DE PESQUISA
CERTIFICADOS NO DIRETÓRIO NACIONAL DOS GRUPOS DE PESQUISA, POR ÁREA
DE CONHECIMENTO**

ÁREA DE CONHECIMENTO	2008	2010	2011
Ciências Agrárias	65	79	94
Ciências Biológicas	58	58	75
Ciências da Saúde	47	57	93
Ciências Exatas e da Terra	49	53	91
Ciência Humanas	106	120	207
Ciências Sociais Aplicadas	14	15	26
Engenharias	7	11	13
Linguística, Letras e Artes	11	10	26
TOTAL	357	403	625

**ESTUDANTES VINCULADOS A GRUPOS DE PESQUISA CERTIFICADOS NO
DIRETÓRIO NACIONAL DOS GRUPOS DE PESQUISA, POR ÁREA DE
CONHECIMENTO**

ÁREA DE CONHECIMENTO	2008	2010	2011
Ciências Agrárias	135	137	148
Ciências Biológicas	127	129	130
Ciências da Saúde	174	232	265
Ciências Exatas e da Terra	89	158	192
Ciência Humanas	312	471	522
Ciências Sociais Aplicadas	49	71	89
Engenharias	23	48	54
Linguística, Letras e Artes	44	92	99
TOTAL	953	1.338	1.499

**TÉCNICOS VINCULADOS A GRUPOS DE PESQUISA CERTIFICADOS NO DIRETÓRIO
NACIONAL DOS GRUPOS DE PESQUISA, POR ÁREA DE CONHECIMENTO**

ÁREA DE CONHECIMENTO	2008	2010	2011
Ciências Agrárias	14	22	22
Ciências Biológicas	13	18	18
Ciências da Saúde	26	62	59
Ciências Exatas e da Terra	5	8	9
Ciência Humanas	21	22	25
Ciências Sociais Aplicadas	2	2	3
Engenharias	0	0	0
Linguística, Letras e Artes	0	4	4
TOTAL	81	138	140

LINHAS DE PESQUISA POR ÁREA DE CONHECIMENTO

ÁREA DE CONHECIMENTO	2008	2010	2011
Ciências Agrárias	51	64	66
Ciências Biológicas	39	59	60
Ciências da Saúde	52	78	86
Ciências Exatas e da Terra	39	60	76
Ciência Humanas	88	146	175
Ciências Sociais Aplicadas	12	24	25
Engenharias	11	30	31
Linguística, Letras e Artes	10	26	33
TOTAL	302	487	552

**GRUPOS DE PESQUISA DA UECE POR ÁREA DE CONHECIMENTO CERTIFICADOS
NO DIRETÓRIO NACIONAL DE PESQUISA DO CNPq**

ÁREA: CIÊNCIAS AGRÁRIAS

Nº	GRUPO DE PESQUISA	LÍDER
1)	Alimentos e Nutrição: Ciência, Biotecnologia e Vigilância à Saúde	Antonio de Pádua Valença da Silva
2)	Biologia e Biotecnologia da Reprodução de Peixes	Carminda Sandra Brito Salmito-Vanderley
3)	Biologia e Cultivo de Crustáceos	Célia Maria de Souza Sampaio
4)	Epidemiologia e Controle da Leishmaniose Visceral Canina	Claudia Maria Leal Bevilaqua
5)	Helmintoses de Pequenos Ruminantes	Claudia Maria Leal Bevilaqua
6)	Nutrição e Produção de Pequenos Ruminantes	Davide Rondina
7)	Sistemas Agrários e Desenvolvimento Auto-sustentável em Regiões Desfavorecidas	Déa de Lima Vidal
8)	Genômica Estrutural, Funcional e Analítica	Diana Magalhães de Oliveira
9)	Biotecnologia da Reprodução	José Ferreira Nunes
10)	Manipulação de Folículos Ovarianos	José Ricardo de Figueiredo
11)	Reprodução de Carnívoros	Lúcia Daniel Machado Silva
12)	Doenças Infecciosas de Animais	Maria Fátima da Silva Teixeira
13)	Fisiologia e Patologia Suína	Ricardo Toniolli
14)	Fisiologia e Controle da Reprodução de Pequenos Ruminantes	Vicente José Figueirêdo de Freitas
15)	Patologia e Produção Avícola	William Cardoso Maciel

ÁREA: CIÊNCIAS BIOLÓGICAS

Nº	GRUPO DE PESQUISA	LÍDER
1)	Fisio-farmacologia da Inflamação	Ana Maria Sampaio Assreuy
2)	Imunologia e Bioquímica de Animais	Diana Célia Sousa Nunes Pinheiro
3)	Biologia Pós-Genômica Computacional e de Sistemas Nanoestruturados	Diana Magalhães de Oliveira
4)	Histologia dos Efeitos Causados pelos Venenos de Serpentes e Plantas	Janaína Serra Azul Monteiro Evangelista
5)	Eletrofisiologia de Tecidos Excitáveis	José Henrique Leal Cardoso
6)	Produtos Naturais de Origem Vegetal	José Henrique Leal Cardoso
7)	Metabolismo de Peptídeos Biologicamente Ativos	Krishnamurti Moraes de Carvalho
8)	Toxinologia de Produtos Naturais	Krishnamurti Moraes de Carvalho
9)	Controle e Regulação da Pressão Arterial e do Metabolismo do Sódio	Manassés Claudino Fonteles
10)	Núcleo de Estudos Avançados em Resistência a Antimicrobianos	Marcos Fábio Gadelha Rocha
11)	Entomologia	Maria Goretti Araújo de Lima
12)	Ecofisiologia de Halófitas	Oriel Herrera Bonilla
13)	Biologia e Marcadores Moleculares em Alterações Celulares Experimentais	Vânia Marilande Ceccatto
14)	Biologia dos Insetos Sociais	Yves Patric Quinet

ÁREA: CIÊNCIAS DA SAÚDE

Nº	GRUPO DE PESQUISA	LÍDER
1)	Tecnologia para o Cuidado Clínico da Dor e Cuidados Paliativos	Ana Cláudia Souza Leite
2)	Cultura, Saberes e Práticas em Saúde	Andrea Caprara
3)	Saúde do Adulto e Família	Consuelo Helena Aires de Freitas
4)	Saúde da Mulher e Enfermagem	Dafne Paiva Rodrigues
5)	Nutrição Funcional	Fernanda Maria Machado Maia
6)	Nutrição e Doenças Crônico-Degenerativas	Helena Alves de Carvalho Sampaio
7)	Nutrição Materno-Infantil	Helena Alves de Carvalho Sampaio
8)	Transplantes	Ivelise Regina Canito Brasil
9)	Observatório de Recursos Humanos em Saúde	João Bosco Feitosa do Santos
10)	Vida e Trabalho	José Jackson Coelho Sampaio
11)	Clínica do Sujeito: saber, saúde e laço social	Lia Carneiro Silveira
12)	Práticas Coletivas em Saúde e Enfermagem	Lucilane Maria Sales da Silva
13)	Atividade Física e Saúde	Luilma Albuquerque Gurgel
14)	Indicadores de Saúde	Marcelo Gurgel Carlos da Silva
15)	Economia da Saúde	Marcelo Gurgel Carlos da Silva
16)	Ósteses, Poiesis e Transtornos Crônicos	Maria Euridea de Castro
17)	Inovação Biotecnológica em Saúde	Maria Izabel Florindo Guedes
18)	Clínica e Epidemiologia das Doenças Infecciosas e Parasitárias	Maria Lúcia Duarte Pereira
19)	Políticas e Intervenções em Saúde e Nutrição	Maria Marlene Marques Ávila
20)	Saúde Mental, Família, Práticas de Saúde e Enfermagem	Maria Salete Bessa Jorge
21)	Cuidados à Saúde da Criança e do Adolescente e Enfermagem	Maria Veraci Oliveira Queiróz
22)	Enfermagem, Educação, Saúde e Sociedade	Maria Vilani Cavalcante Guedes
23)	Anatomia e Cirurgia	Moacir Cymrot
24)	Educação e Saúde Coletiva	Sílvia Maria Nóbrega Therrien
25)	Epidemiologia, Cuidado em Cronicidades e Enfermagem	Thereza Maria Magalhães Moreira

ÁREA: CIÊNCIAS EXATAS E DA TERRA

Nº	GRUPO DE PESQUISA	LÍDER
1)	Educação em Química	Airton Marques da Silva
2)	Mudanças Climáticas, Variabilidade Climáticas e seus Impactos	Alexandre Araújo Costa
3)	Síntese e Caracterização de Compostos Inorgânicos	Augusto Leite Coelho
4)	Desenvolvimento de Metodologias Analíticas	Carlos Emanuel de C. Magalhães
5)	Física da Atmosfera	Carlos Jacinto de Oliveira
6)	Biotecnologia Ambiental	Carlúcio Roberto Alves
7)	Química de Produtos Naturais e Materiais	Edinilza Maria Anastácio Feitosa
8)	Gestão Integrada da Zona Costeira	Fábio Perdigão Vasconcelos
9	Biotecnologia em Recursos Naturais	Francisco Ernani Alves Magalhães
10)	Aerossóis e Modelagem de Meio Ambiente	Gerson Paiva Almeida
11)	Sistemas Costeiros e Oceânicos	Jáder Onofre de Moraes
12)	Educação e Ciências da Natureza	José Ossian Gadelha de Lima
13)	Física Teórica	Marcony Silva Cunha
14)	Semiárido Brasileiro e o Contexto Geoambiental	Maria Lúcia Brito da Cruz
15)	Otimização para Sistemas de Processos	Plácido Rogério Pinheiro
16)	Energias Alternativas	Rui Carlos Barros da Silva
17)	Química de Produtos Naturais	Selene Maia de Moraes

ÁREA: CIÊNCIAS HUMANAS

Nº	GRUPO DE PESQUISA	LÍDER
1)	Laboratório de Estudos de População	Adelita Neto Carleial
2)	Atualidade do Pensamento de Herbert Marcuse	Alberto Dias Gadanha
3)	Políticas de Cultura e de Comunicação	Alexandre de Almeida Barbalho
4)	Práticas Urbanas	Antônio de Pádua S. de Freitas
5)	Globalização, Agricultura e Urbanização	Denise de Souza Elias
6)	Metafísica e Estética	Eduardo Jorge O. Triandópolis
7)	A Fundamentação Política em Benedictus de Spinoza	Emanuel Angelo da R. Fragoso
8)	A Questão da Liberdade na Ética de Benedictus de Spinoza	Emanuel Angelo da R. Fragoso
9)	História, Cultura e Natureza	Francisco Carlos Jacinto Barbosa
10)	Políticas Sociais, Trabalho e Cidadania	Francisco Horácio da Silva Frota
11)	História e Culturas	Francisco José G. Damasceno
12)	Democracia e Globalização	Francisco Josênio C. Parente
13)	Educação Especial	Geandra Claudia Silva Santos
14)	Confiabilidade e Violência	Geovani Jacó de Freitas
15)	Oralidade, Cultura e Sociedade	Gisafran Nazareno Mota Jucá
16)	Educação, Cultura Escolar e Sociedade	Isabel Maria Sabino de Farias
17)	História, Memória, Sociedade e Ensino	Isaíde Bandeira Silva
18)	Filosofia Medieval	Jan Gerard Joseph ter Reegen
19)	Tecnologia Educacional e Software Livre	João Batista Carvalho Nunes
20)	Dialética e Teoria Crítica da Sociedade	João Emiliano F. de Aquino
21)	Trabalho, Educação, Estética e Sociedade	José Deribaldo G. dos Santos
22)	Etnicidade	Joubert Max M. Piorski Aires
23)	Grupo Interdisciplinar Norte e Nordeste de Estudos e Pesquisas em Representações Sociais	Lia Matos Brito de Albuquerque
24)	Conjuntura e Idéias Políticas	Lucili Grangeiro Cortez
25)	Práxis, Educação e Formação Humana	Lucíola Andrade Maia
26)	Sistemas Técnicos e Espaço	Luiz Cruz Lima
27)	Turismo, Território e Cultura	Luzia Neide Menezes T. Coriolano

28)	Natureza, Ciência e Sociedade	Makarius Oliveira Tahim
29)	Matemática e Ensino	Marcília Chagas Barreto
30)	Direitos Humanos e Políticas de Segurança Pública	Maria Glauciria Mota Brasil
31)	Gênero, Família e Geração nas Políticas Sociais	Maria Helena Frota
32)	Docência no Ensino Superior e na Educação Básica	Maria Socorro Lucena Lima
33)	Trabalho, Educação e Luta de Classes	Maria Susana V. Jimenez
34)	Walter Benjamin e a Filosofia Contemporânea	Maria Terezinha de C. Callado
35)	Ética e Direitos Humanos	Marly Carvalho Soares
36)	Um Olhar Interdisciplinar sobre a Subjetividade Humana	Marly Carvalho Soares
37)	Educação, Formação Docente e Representações Sociais	Marly Medeiros de Miranda
38)	Espaço, Cultura e Educação	Raimundo Elmo de Paula Vasconcelos Júnior
39)	Literatura de Massa: os Romances Sentimentais e o Imaginário Feminino	Roberta Manuela Barros de Andrade
40)	Ética, Educação e formação Humana	Rosa Maria Barros Ribeiro
41)	Gestão Pública e Desenvolvimento Urbano	Rosângela Maria Costa Fernandes
42)	Arqueologia e Estudos da Antiguidade	Silvia Márcia Alves Siqueira
43)	Política Educacional, Gestão e Aprendizagem	Sofia Lerche Vieira
44)	Mundos do Trabalho, História, Política, Cultura e Sociedade	William James Mello
45)	Cidades Médias	Zenilde Baima Amora
46)	Mobilidades, Metropolização e Redes: Perspectivas sobre o Espaço Urbano	Zenilde Baima Amora

ÁREA: CIÊNCIAS SOCIAIS APLICADAS

Nº	GRUPO DE PESQUISA	LÍDER
1)	Gestão e Estudos Organizacionais	Ana Augusta Ferreira de Freitas
2)	Estudos Organizacionais, Tecnologias Digitais e Pesquisa Qualitativa	Ana Silvia Rocha Ipiranga
3)	Estado, Questão Social e Serviço Social	Aurineida Maria Cunha
4)	Políticas Públicas e Exclusão Social	Francisca Rejane Bezerra Andrade
5)	Gestão de Pequenos e Médios Negócios	Francisco Roberto Pinto
6)	Políticas Públicas e Indústrias Criativas	Kadma Marques Rodrigues
7)	Políticas de Seguridade Social, Movimentos Sociais e Trabalho do Serviço Social	Lúcia Conde de Oliveira
8)	Relações Étnico-raciais: cultura e sociedade	Maria Zelma Araújo M. Cantuária
9)	Estratégia, Desempenho Empresarial e Empreendedorismo	Paulo César de Sousa Batista
10)	Psicologia Econômica e Consumo Responsável/Ecológico	Veronica Lidia Peñaloza Fuentes

ÁREA: ENGENHARIAS

Nº	GRUPO DE PESQUISA	LÍDER
1)	Padrões de Software	Jerffeson Teixeira de Souza
2)	Otimização em Engenharia de Software e Sistemas Inteligentes	Jerffeson Teixeira de Souza
3)	Redes de Comunicação	Joaquim Celestino Júnior
4)	Avaliação Desempenho de Sistemas Computacionais	Jorge Luís de Castro e Silva
5)	Otimização Combinatória em Grafos	Marcos José Negreiros Gomes
6)	Datamining e Categorização de Informações em Larga Escala	Marcos José Negreiros Gomes
7)	Engenharia de Software e Sistemas Inteligentes	Mariela Inés Cortés

ÁREA: LINGUÍSTICA, LETRAS E ARTES

Nº	GRUPO DE PESQUISA	LÍDER
1)	Arte e Música	Alfredo Jacinto de Barros
2)	Lexicologia, Terminologia e Ensino	Antônio Luciano Pontes
3)	Literatura: Estudo, Ensino e (Re) Leitura do Mundo	Cleudene Oliveira Aragão
4)	Práticas de Edição de Texto	Expedito Eloísio Ximenes
5)	Leitura-Escrita: do Verbal ao Visual	Iúta Lerche Vieira
6)	Literatura e as Metodologias para a Formação de Leitores	Maria Valdênia da Silva
7)	Cognição e Metáfora	Paula Lenz Costa Lima
8)	Pesquisas Cênicas	Raimundo Oswald C. Barroso
9)	Mídia e Tensões Sociais no Contemporâneo	Raimundo Ruberval Ferreira
10)	Tradução e Semiótica	Vera Lúcia Santiago Araújo

**BOLSISTAS DE PRODUTIVIDADE PQ/CNPQ (2009 – 2011)
POR ÁREA DE CONHECIMENTO**

ÁREA DE CONHECIMENTO	PQ-2009	PQ-2010	PQ-2011
Ciências Agrárias	7	8	8
Ciências Biológicas	5	5	5
Ciências da Saúde	3	6	6
Ciências Exatas e da Terra	2	3	3
Ciência Humanas	2	3	3
Ciências Sociais Aplicadas	1	3	3
Engenharias	1	2	2
Linguística, Letras e Artes	1	1	1
TOTAL	22	31 *	31

* Acréscimo de 40,9%.

**BOLSISTAS DE PRODUTIVIDADE EM PESQUISA - PQ/CNPq, POR NÍVEL E
ÁREA DE CONHECIMENTO**

Nº	NOME	NÍVEL	ÁREA
1	Alexandre Araújo Costa	PQ-2	Geociências
2	Ana Maria Sampaio Assreuy	PQ-2	Farmacologia
3	Ana Paula Ribeiro Rodrigues	PQ-2	Medicina Veterinária
4	Ana Sílvia Rocha Ipiranga	PQ-2	Administração
5	Andrea Caprara	PQ-2	Saúde Coletiva
6	Claudia Maria Leal Bevilaqua	PQ-1	Medicina Veterinária
7	Consuelo Helena Aires de Freitas	PQ-2	Enfermagem
8	Davide Rondina	PQ-2	Medicina Veterinária
9	Denise de Souza Elias	PQ-1D	Geografia
10	Fábio Perdigão Vasconcelos	PQ-2	Engenharia Sanitária
11	Helena Alves de Carvalho Sampaio	PQ-2	Nutrição
12	Jáder Onofre de Moraes	PQ-1A	Oceanografia
13	José Ferreira Nunes	PQ-1D	Medicina Veterinária
14	José Henrique Leal-Cardoso	PQ-1B	Fisiologia
15	José Ricardo de Figueiredo	PQ-1B	Medicina Veterinária
16	Lúcia Daniel Machado da Silva	PQ-1C	Medicina Veterinária
17	Luzia Neide Menezes Teixeira Coriolano	PQ-2	Turismo
18	Manassés Claudino Fonteles	PQ-1A	Farmacologia
19	Marcos Fábio Gadelha Rocha	PQ-1D	Microbiologia
20	Marcos José Negreiros Gomes	PQ-2	Engenharia de Produção
21	Maria Fátima da Silva Teixeira	PQ-2	Medicina Veterinária
22	Maria Glaucíria Mota Brasil	PQ-2	Serviço Social
23	Maria Salete Bessa Jorge	PQ-1C	Enfermagem
24	Maria Veraci Oliveira Queiróz	PQ-2	Enfermagem
25	Nilberto Robson Falcão do Nascimento	PQ-2	Farmacologia
26	Selene Maia de Moraes	PQ-2	Química
27	Sílvia Maria Nóbrega-Therrien	PQ-2	Educação
28	Sofia Lerche Vieira	PQ-1C	Educação
29	Thereza Maria Magalhães Moreira	PQ-2	Enfermagem
30	Vera Lúcia Santiago Araújo	PQ-2	Linguística
31	Vicente José de Figueirêdo Freitas	PQ-2	Medicina Veterinária

**BOLSISTAS DE DESENVOLVIMENTO TECNOLÓGICO DT/CNPq, POR NÍVEL E
ÁREA DE CONHECIMENTO**

Nº	NOME	NÍVEL	ÁREA
1	Carlúcio Roberto Alves	DT-2	Química
2	Joaquim Celestino Júnior	DT-2	Computação
3	Maria Izabel Florindo Guedes	DT-2	Biotecnologia

No ano de 2011 tramitaram no Núcleo de Pesquisa da PROPGPq 107 processos, assim distribuídos:

**PROCESSOS QUE TRAMITARAM NO NÚCLEO DE PESQUISA
DA PROPGPq EM 2011**

Natureza do processo	Número
Projeto de Pesquisa	80
Grupo de Pesquisa	14
Registro de Laboratório	26
Outros	2
TOTAL	122

4.3. Câmara de Pesquisa

A Câmara de Pesquisa, vinculada à Diretoria de Pesquisa, desenvolve atividades de assessoramento, planejamento e homologação, dentre outras. As reuniões da Câmara ocorrem mensalmente e são presididas pelo Pró-Reitor ou pelo Diretor de Pesquisa.

MEMBROS DA CÂMARA DE PESQUISA POR ÁREA DE CONHECIMENTO

ÁREA	NOME
Ciências Agrárias	Vicente José de Figueirêdo Freitas
	Lúcia Daniel Machado da Silva
	Diana Magalhães de Oliveira
Ciências Biológicas	Yves Patric Quinet
	Maria Gonçalves Pereira
	Nilberto Robson Falcão do Nascimento
Ciências da Saúde	Silvia Maria Nóbrega-Therrien
	Lucilane Maria Sales da Silva
	Fernanda Maria Machado Maia
Ciências Exatas	Fábio Perdigão Vasconcelos
	Thelmo Pontes de Araújo
	Joaquim Celestino Júnior
Ciências Humanas	Emanuel Angelo da Rocha Fragoso
	Erasmus Miessa Ruiz
	José Albino Moreira de Sales
	Isabel Maria Sabino de Farias
Ciências Sociais Aplicadas	Ana Augusta Ferreira de Freitas
	Verónica Lidia Peñaloza Fuentes
	Maria Helena de Paula Frota
Linguística, Letras e artes	Vera Lúcia Santiago Araújo
	Alfredo Jacinto de Barros
	Antônia Dilamar Araújo
Comitê de Ética para o Uso de Animais - CEUA	José Mário Girão Abreu
Comitê de Ética em Pesquisa - CEP	Diana Célia Sousa Nunes Pinheiro
Comitê Interno de Biossegurança - CiBio	Vânia Marilande Ceccatto

No ano de 2011, a Câmara de Pesquisa participou do processo seletivo dos programas de iniciação científica de ICT/FUNCAP, IC/UECE, IA/UECE, PIBIC/CNPq, PIBIC-AF/CNPq, PIBITI/CNPq, PIBIC-EM/CNPq e PROVIC/UECE, julgando os projetos de pesquisa e homologando as fichas de qualificação de orientador. Os relatórios dos processos seletivos realizados em janeiro/fevereiro (ICT/FUNCAP, IC/UECE e IA/UECE), junho-julho (PIBIC/CNPq, PIBIC-AF/CNPq e PROVIC/UECE), agosto-setembro (PIBITI/CNPq) e janeiro-fevereiro (PIBIC-EM/CNPq).

No mês de dezembro de 2011 a Câmara de Pesquisa julgou os mesmos documentos, só que para a seleção dos programas ICT/FUNCAP, IC/UECE e IA/UECE, cujas bolsas entrarão em vigência em março de 2012, e terão duração de 12 meses.

4.4. XVI Semana Universitária da UECE

Entre os seis eventos realizados por ocasião da XVI Semana Universitária da UECE, dois destacam-se: o XX Encontro de Iniciação Científica e o XVII Encontro de Pesquisadores. Durante a XVI Semana Universitária foram inscritos resumos nos dois encontros acima referidos um total de 2.499, nas várias áreas de conhecimento.

Anualmente a PROPGq lança as Chamadas Públicas do “Prêmio Melhor Trabalho de Iniciação Científica” nas modalidades oral e painel. Na XVI Semana Universitária da UECE foram premiados os seguintes trabalhos por modalidade, conforme listados abaixo:

**RESUMOS INSCRITOS NOS ENCONTROS DE INICIAÇÃO CIENTÍFICA E NO
ENCONTRO DE PESQUISADORES REALIZADOS DURANTE A XVI SEMANA
UNIVERSITÁRIA DA UECE**

ÁREA DE CONHECIMENTO	PESQUISADORES		INICIAÇÃO CIENTÍFICA		INICIAÇÃO ARTÍSTICA		TOTAL
	Oral	Painel	Oral	Painel	Oral	Painel	
Ciências Exatas e da Terra	44	21	92	110	-	-	267
Ciências Biológicas	16	45	74	68	-	-	203
Engenharias	2	1	4	-	-	-	7
Ciências da Saúde	71	92	112	282	-	-	557
Ciências Agrárias	26	35	61	76	-	-	198
Ciências Sociais Aplicadas	51	21	90	60	-	-	222
Ciências Humanas	230	43	360	129	7	-	769
Linguística, Letras e Artes	100	5	108	25	5	3	246
Outros	4	3	13	10	-	-	30
TOTAL	544	266	914	760	12	3	2.499
	810		1.674		15		2.499

Anualmente a PROPGq lança as Chamadas Públicas do “Prêmio Melhor Trabalho de Iniciação Científica” nas modalidades oral e painel. Na XVI Semana Universitária da UECE foram premiados os seguintes trabalhos por modalidade, conforme listados abaixo:

PREMIAÇÃO DA XVI SEMANA UNIVERSITÁRIA: MODALIDADE ORAL

COLOCAÇÃO	TÍTULO	AUTOR (A)	ORIENTADOR (A)
CIÊNCIAS EXATAS E DA TERRA			
1º lugar	Corrosão do cobre em meio citrato a diferentes pH	Jhonyson Arruda Carvalho	Rui Carlos Barros da Silva
2º lugar	Avaliação dos modelos do CMIP5 na região das Américas tropicais	Sullyandro Oliveira Guimarães	Alexandre Araújo Costa
CIÊNCIAS BIOLÓGICAS			
1º lugar	Efeito da <i>Echinodorus macrophyllus</i> Michelli sobre a diurese e nefrotoxicidade induzida pela gentamicina em ratos	Keciany Alves de Oliveira	Andrelina Noronha Coelho de Souza
2º lugar	Citotoxicidade de actinomicetos recuperados do sedimento da Baía do Mucuripe, Ceará, Brasil	Larissa Alves Guimarães	Letícia Veras Costa Lotufo
CIÊNCIAS DA SAÚDE			
1º lugar	Mães de crianças com cardiopatias: percepção do cuidado de Enfermagem	Ana Cleide Silva Rabelo	Lucia de Fátima da Silva
2º lugar	Somatotipo e dieta na imprensa leiga	Patrícia Soares de Moura	Nadia Tavares Soares
CIÊNCIAS AGRÁRIAS			
1º lugar	Crescimento alométrico em carcaças de caprinos SPRD	Jardel Cavalcante Lemos	Davide Rondina
2º lugar	Avaliação da imunidade inata em cães naturalmente infectados por <i>Leishmania</i> spp	Adam Leal Lima	Diana Célia Sousa Nunes Pinheiro
CIÊNCIAS HUMANAS			
1º lugar	Estudo biológico do ácido ursólico, isolado e caracterizado da espécie <i>Duranta repens aurea</i> na inibição dos sintomas da Doença de Alzheimer	Mara Dallila Sousa Alves	Eveline Sólton Barreira Cavalcanti
2º lugar	Contextualização dos recursos naturais da Bacia do Rio Acaraú: no município de Meruoca-CE	Denis Barbosa de Limia	Maria Lucia Brito da Cruz
LINGUÍSTICA, LETRAS E ARTES			
1º lugar	No limite da objetividade: discurso e hegemonia na constituição discursivo-midiática do escândalo político.	Thaysa Maria Braide de Moraes Cavalcante	Raimundo Ruberval Ferreira
2º lugar	O ethos machista em três gêneros discursivos diferentes	Laryssa Érika Queiroz Gonçalves	João Batista Costa Guimarães

PREMIAÇÃO DA XVI SEMANA UNIVERSITÁRIA: MODALIDADE PAINEL

COLOCAÇÃO	TÍTULO	AUTOR (A)	ORIENTADOR (A)
CIÊNCIAS EXATAS E DA TERRA			
1º LUGAR	Estudo biológico do ácido ursólico, isolado e caracterizado da espécie <i>Duranta repens aurea</i> na inibição dos sintomas da Doença de Alzheimer	Mara Dallila Sousa Alves	Eveline Solon Barreira Cavalcanti
2º LUGAR	Contextualização dos recursos naturais da Bacia Do Rio Acaraú: o município de Meruoca-Ce	Denis Barbosa de Limia	Maria Lucia Brito da Cruz
CIÊNCIAS BIOLÓGICAS			
1º LUGAR	Avaliação de novos metalofármacos para o tratamento da hipertensão arterial	Sarah Rosane da Silva Regis	Cláudia Ferreira Santos
2º LUGAR	Expressão gênica da miogenina por QPCR no processo de adaptação das fibras musculares ao treinamento físico aeróbio em ratos	Stela Mirla da Silva Felipe	Vania Marilande Ceccatto
CIÊNCIAS DA SAÚDE			
1º LUGAR	Avaliação da peroxidação lipídica e lipoproteínas plasmáticas de pacientes com doenças crônicas não transmissíveis	Germana Elias Reis	Fernanda Maria Machado Maia
2º LUGAR	Perfil clínico-epidemiológico de pacientes com tumores neuroendócrinos em um hospital terciário de Fortaleza	Carolina de Castro Moraes	Cristina Micheletto Dallago
CIÊNCIAS AGRÁRIAS			
1º LUGAR	Estenose de pelve em felino tratado com anel de matriz desmineralizada caprina (MODC)	Felipe Rocha dos Santos	Sidney Wendell Goiana da Silva
2º LUGAR	Sobrevivência de <i>Salmonella gallinarum</i> após desinfecção de ovos de codorna (<i>Coturnix coturnix</i>) infectados artificialmente	Camila Muniz Cavalcanti	William Cardoso Maciel

CIÊNCIAS SOCIAIS APLICADAS			
1º LUGAR	Influência da economia consumista e dos meios de comunicação de massa na infância	Mabel Gonçalves da Silva	Irapuan Peixoto Lima Filho
2º LUGAR	Reforma sanitária brasileira: uma construção coletiva	Hevelanya Albano de Sousa	Maria Cristina de Queiroz Nobre
CIÊNCIAS HUMANAS			
1º LUGAR	Imaginações geográficas: a utilização de filmes no Ensino de Geografia	Naiana Paula Lucas dos Santos	Raimundo Elmo de Paula Vasconcelos Júnior
2º LUGAR	O Grupo de Oração Espírito Santo das Águas e a sacralização do espaço na Avenida Beira Mar	Giovanna Lima Santiago Carneiro	Gerson Augusto de Oliveira Júnior
LINGUÍSTICA, LETRAS E ARTES			
1º LUGAR	Literatura infantil e ludicidade: a arte de contar e encantar	Ana Nádia Timbó Batista	Edna Carlos de Almeida Holanda

A XVI Semana Universitária permitiu a realização de 78 minicursos, dos quais 60 foram coordenados pela Diretoria de Pesquisa da PROPGPq:

Nº	MINICURSO	INSTRUTOR	PERÍODO
1.	Letramento funcional em Saúde e Nutrição como indicador no planejamento de ações educativas	Helena Alves de Carvalho Sampaio	22 a 24/11/2011
2.	Ação renal de peptídeos reguladores da homeostase hidrossalina	Lucília Maria Abreu Lessa	22 a 24/11/2011
3.	Genoma humano V37.2: novidades e aprimoramentos	Diana Magalhães de Oliveira	22 a 24/11/2011
4.	Aspectos atuais do papel fisiológico do tecido adiposo: o efeito do exercício físico	Ariclécio Cunha de Oliveira	22 a 24/11/2011
5.	Educação socialista e filosofia da práxis	José Rômulo Soares	22 a 23/11/2011
6.	Novo PNE: os termos do PL 8.035/2010 e os termos da crítica	Raquel Dias Araujo	22 a 23/11/2011
7.	Plano amostral em pesquisas quantitativas: em enfoque dirigido à projetos de pesquisa com seres humanos	Paulo César de Almeida	22/11/2011
8.	Metodologia aplicada aos jogos educativos para disciplina de Química como facilitadora de aprendizagem	Arcelina Pacheco Cunha	23 a 24/11/2011
9.	Acesso a informação: o processo de inclusão digital nas bibliotecas públicas de Fortaleza	Thiciane Mary Carvalho Teixeira	22/11/2011
10.	A doença como construção social: uma visão histórica das políticas públicas no	Regianne Leila Rolim Medeiros	23 a 24/11/2011

	Brasil		
11.	Educação socialista: Makarenko e Florestan Fernandes	Lucíola Andrade Maia	22 a 23/11/2011
12.	O estado está a serviço de quem?	Jeannette Filomeno Pouchain Ramos	22 a 24/11/2011
13.	Sustentabilidade como fator de imagem de destinos turísticos	Francisco Vicente Sales Melo	22/11/2011
14.	Projeto de pesquisa: do processo ao produto	Sâmia Araújo dos Santos	23 a 24/11/2011
15.	Liberdade e igualdade: uma discussão acerca do trabalho e sua configuração na contemporaneidade	Ana Maria Almeida Marques; Maria das Graças Guerra Lessa	22 a 23/11/2011
16.	Introdução à eletroquímica	Carlúcio Roberto Alves	22 a 24/11/2011
17.	Introdução à Ética de Benedictus de Spinoza	Emanuel Angelo da Rocha Fragoso	22 a 24/11/2011
18.	Identidades (homo)afetivas, "pré-conceitos e construção social: dialogando com a pragmática e a psicanálise	José Raymundo Figueiredo Lins Júnior	22 a 24/11/2011
19.	As tipologias do amor e os romances sentimentais do século XX	Roberta Manuela Barros de Andrade	22 a 24/11/2011
20.	O sol e a palavra – percursos de formação da literatura cearense	Sarah Diva da Silva Ipiranga	22 a 23/11/2011
21.	Introdução à multimodalidade: uma perspectiva sócio-semiótica aplicada a gêneros textuais e ensino de línguas	Antonia Dilamar Araújo	22 a 24/11/2011
22.	Éric Weil e a nova leitura da história da filosofia	Marly Carvalho Soares	22 a 24/11/2011
23.	Violência e relações étnico-raciais: reflexões sobre os direitos humanos	Maria Zelma de Araujo Madeira	22 a 24/11/2011
24.	Uso de novas tecnologias no cuidado de feridas e estomias: dispositivos necessários	Maria Euridéa de Castro	22 a 24/11/2011
25.	História do blues	Francisco José Gomes Damasceno	22 a 24/11/2011
26.	Tecnologia de sêmen e inseminação artificial em suínos	Ricardo Toniolli	22 a 24/11/2011
27.	Astronomia: história e observações	Eloisa Maia Vida	22 a 24/11/2011
28.	Segurança do paciente, profissional e ambiente: prevenindo erros no sistema de saúde	Ilse Maria Tigre de Arruda Leitão	22 a 24/11/2011

29.	Astronomia: história e observações	Francisco Geraldo Pinheiro	22 a 24/11/2011
30.	Tecnologias digitais na sala de aula: teoria e prática	Regina Cláudia Pinheiro	22 a 24/11/2011
31.	Inseminação artificial de caprinos	José Ferreira Nunes	22 a 24/11/2011
32.	Conceitos básicos de bioestatística e epidemiologia	Francisco José Maia Pinto	22 a 24/11/2011
33.	O transtorno do déficit de atenção/hiperatividade (TDAH): estratégias cognitivas e comportamentais de ensino para o professor	Maria de Jesus Queiroz Alencar	22 a 24/11/2011
34.	Diagnóstico laboratorial dos fungos de interesse médico	Germana Costa Paixão	23 a 24/11/2011
35.	Teoria e método em Paulo Freire	Maria Luisa de Aguiar Amorim	22 a 24/11/2011
36.	Educação do campo e contexto semiárido	Regina Coele Queiroz	22 a 24/11/2011

		Fraga	
37.	Introdução à antropologia da alimentação	Gerson Augusto de Oliveira Junior	22 a 24/11/2011
38.	Noções de primeiros socorros na Educação Física escolar	Raquel Felipe de Vasconcelos Carneiro	22 a 23/11/2011
39.	Religião e movimento operário no Ceará da Primeira República: espiritualistas entre libertários e socialistas	Marcos Jose Diniz Silva	22 a 24/11/2011
40.	Produtos apícolas como alimentos funcionais	Maria da Conceição Tavares Cavalcanti Liberato	22 a 24/11/2011
41.	Tempos e espaços da fortaleza contemporânea	Wellington Ricardo Nogueira Maciel	22 a 24/11/2011
42.	Quem conta um conto aumenta um mito: o imaginário político brasileiro em Machado de Assis	João Paulo Bandeira de Souza	22 a 24/11/2011
43.	O uso dos conceitos e dos conceitos geográficos nos primeiros anos de escolarização	Lêda Vasconcelos Carvalho	22 a 24/11/2011
44.	Manejo e clínica de animais selvagens	Lúcia de Fátima Lopes dos Santos	22 a 24/11/2011
45.	O que vem a ser “cultura popular”? pensando um conceito plástico a partir da arte naif e do humor	Gerciane Maria da Costa Oliveira	22 a 24/11/2011
46.	Prevenção e socorro civil (psc) primeiros socorros	Francisca Gomes Montezuma	22 a 24/11/2011
47.	Pesquisa qualitativa com o software NVIVO9	Maria Zenilda Costa	22 a 24/11/2011
48.	Avaliação de sistemas: um exame crítico acerca das políticas educacionais no Brasil	Maria Cleide da Silva Barroso	22 a 24/11/2011
49.	Degradação ambiental e a crise estrutural do capital: entendendo os meandros do ecocapitalismo	Maria Susana Jimenez Vasconcelos	23 a 24/11/2011
50.	Vigotski e a defectologia	Betânea Moreira de Moraes	23 a 24/11/2011
51.	Pistrak e Makarenko ou Pistrak versus Makarenko? o desafio pragmático de educar o homem soviético	Ruth Maria de Paula Gonçalves	22 a 24/11/2011
52.	A política de atendimento a adolescentes em vulnerabilidade social no contexto de crise do capital e seus desdobramentos no complexo da educação	Josefa Jackeline Rabelo	22 a 24/11/2011
53.	Análise e interpretação de parâmetros hematológicos de animais domésticos	Diana Célia Sousa Nunes Pinheiro	22 a 24/11/2011
54.	Relações de gênero e violência	Maria Helena de Paula Frota	22 a 24/11/2011
55.	Composição de narrativas infantis em meio digital	Iúta Lerche Vieira	22 a 24/11/2011
56.	Gênero, violência e tráfico de mulheres	Maria Helena de Paula Frota	22 a 24/11/2011
57.	Aspectos celulares e moleculares da resposta imune a <i>Leishmania</i>	Diana Célia Sousa Nunes Pinheiro	22 a 24/11/2011
58.	Mecanismos imunológicos que envolvem a cicatrização da pele e sua modulação por plantas medicinais	Diana Célia Sousa Nunes Pinheiro	22 a 24/11/2011
59.	Introdução à pesquisa qualitativa	Ana Virgínia de Melo Fialho	22 a 24/11/2011

60.	Pesquisa com criança: entre a sensibilidade e as técnicas	Hermano Machado Ferreira Lima	22 a 24/11/2011
-----	---	----------------------------------	-----------------

Atividades realizadas durante a XVI Semana Universitária

Atividade	Nº
Mesas Redonda	05
Oficinas	12
Minicursos	85
Mostra Cultura	02
Conferências/Palestras/ Seminários	09
Apresentações Culturais	21
TOTAL	134

Número total de participantes por atividades/eventos

Atividades/Eventos	Total
XX Encontro de Iniciação Científica	1.674
XVII Encontro de Pesquisadores	810
XIII Encontro de Iniciação a Docência (Monitoria e PIBID)	506
Encontro do Instituto do Movimento Operário–IMO	63
XIII Encontro de Programa de Educação Tutorial - PET	129
XVI Semana de Música (Oficinas e Mini-Cursos)	2.578
XIII Encontro de Iniciação Artística	152
IV Mostra do Encontro de Extensão (Mini-Cursos)	259
TOTAL	6.171

PRÓ-REITORIA DE EXTENSÃO (PROEX)

APRESENTAÇÃO

O Relatório de Gestão consiste em um instrumento que contempla, de forma descritiva e analítica, os resultados alcançados na execução de um Plano de Ação em um período determinado. O presente documento consubstancia as ações desenvolvidas pela PROEX no exercício de 2011.

Houve uma preocupação desde o início da gestão de trabalhar de forma planejada e integrada, a partir de uma proposta de ação elaborada para o período 2008-2012, sintonizada com o Plano de Ação da Universidade, aprovado pelo Governo Estadual. Foram estabelecidas diretrizes e conceitos, essenciais para a afirmação da extensão como uma atividade fundamental à vida acadêmica, intrinsecamente ligada ao ensino e à pesquisa.

A extensão atua no sentido de realimentação do processo ensino/aprendizagem, bem como de estimular o desenvolvimento da pesquisa e o intercâmbio e mobilidade de discentes e docentes em níveis regional, nacional e internacional. A articulação e a proximidade com a cooperação internacional, também sob a responsabilidade do gestor da extensão, constituíram fatores fundamentais para incrementar a realização de eventos de grande porte e a mobilidade acadêmica, especialmente nas atividades de extensão e imersão linguística e cultural.

A extensão universitária, de acordo com o Regimento da UECE SEÇÃO IV Art. 63 perpassa cursos e grupos de pesquisa, e em articulação com seus respectivos programas, projetos e eventos busca alcançar a coletividade e envolver instituições públicas ou privadas, no cumprimento de planos específicos.

Trata-se então de uma atividade acadêmica capaz de imprimir um novo rumo à universidade e de contribuir significativamente para a transformação da sociedade. Pensar a extensão universitária na UECE e no contexto de uma necessária redefinição do papel da universidade pública implica, dentre outros aspectos, que os interesses sociais sejam articulados, prioritariamente, com os grupos sociais que não têm poder para colocar o conhecimento técnico e especializado a seu serviço. Significa dialogar criticamente com as comunidades,

valorizando seus saberes e incorporando seus problemas e demandas a processos de produção de conhecimento e de intervenção socialmente referenciados, a fim de garantir o acesso das populações, principalmente das excluídas, a bens culturais, científicos, econômicos, artísticos e tecnológicos.

Com base nestes pressupostos, buscou-se desenvolver as ações extensionistas da Universidade enquanto processos educativos, culturais e científicos que articulam, de forma indissociável, o ensino e a pesquisa e viabilizam a relação transformadora entre Universidade e Sociedade. A ação extensionista possibilita assegurar o cumprimento da missão de responsabilidade social e, ao mesmo tempo, propiciar à comunidade acadêmica a oportunidade de elaboração da práxis a partir da realidade social.

São utilizadas distintas modalidades de ações extensionistas na UECE, assim definidas:

PROGRAMA

O Programa de Extensão abrange o universo de ações extensionistas similares que são agrupadas sob um mesmo título, caracterizando-se por serem mais abrangentes e reunirem projetos com o mesmo objetivo.

PROJETO

Os Projetos de Extensão Universitária são caracterizados por um conjunto de atividades sistemáticas e bem definidas, organizados em uma sequência clara e lógica, contendo objetivos concretos, específicos e operacionais. O projeto se refere sempre à produção de determinado bem ou serviço.

CURSOS

Conjunto de ações pedagógicas, de caráter teórico e/ou prático, ofertados nas modalidades presencial ou a distância, com carga horária e processo de avaliação formal. (inclui: oficina, workshop, laboratório e treinamentos).

EVENTOS

São ações que envolvem organização, promoção ou atuação, implicando em apresentação pública, livre ou para clientela definida, objetivando a difusão do conhecimento, envolvendo sempre parcerias. Os principais tipos de eventos desenvolvidos abrangem congressos, conferências, Seminários, Palestras, Oficinas, Simpósios, Jornadas, dentre outros.

PRESTAÇÃO DE SERVIÇOS INSTITUCIONAIS

A prestação de serviços refere-se à realização de trabalho nos próprios campi da UECE, em hospitais, clínicas, laboratórios, ambulatórios, hospitais veterinários, de cidadania, na orientação e acesso à documentação, de forma sistemática ou a partir de campanhas.

Incluem-se também nesta modalidade os serviços prestados sob forma de consultoria e assessoria oferecidas ou contratadas por terceiros ou desenvolvidos, em parceria, com organizações governamentais ou não governamentais.

PRODUÇÃO E PUBLICAÇÃO

Essa modalidade reporta-se à elaboração de produtos acadêmicos que instrumentalizam ou que são resultantes das ações de ensino, pesquisa e extensão, tais como cartilhas, boletins informativos, vídeos, filmes, softwares, CD's, dentre outros

OUTROS

São aqui consideradas aquelas atividades que não se adequam às anteriormente citadas, dentre as quais se destacam: concertos, apresentações artísticas e culturais, conclave, espetáculo, exibição pública, exposições, feiras, mostras, recitais, reunião, semanas de estudos.

Com o presente Relatório a equipe - gestora, técnica e de apoio – que integra a PROEX objetiva, não apenas prestar contas das ações realizadas no período, mas também fomentar debates e contribuições para o aperfeiçoamento da prática extensionista e para a sedimentação de uma política de extensão universitária na UECE capaz de responder às reais demandas da comunidade acadêmica, do estado e da sociedade em geral.

1 - RESUMO EXECUTIVO

A PROEX, no exercício de 2011, envolveu em suas inúmeras ações **109.214** pessoas de distintos segmentos populacionais, da capital e do interior do Ceará, além de beneficiar um expressivo número de jovens de outros 10 estados da federação, assim distribuídos:

DESCRIÇÃO	BENEFICIADOS
Programas	29.505
Projetos	76.479
Prestação de serviços	3.230
TOTAL	109.214

Com base nos pressupostos referidos na apresentação do presente documento, a extensão universitária na UECE apresentou avanços significativos decorrentes de um processo gradativo de intervenção implantado desde o início desta gestão, a partir de um Plano de Ação norteador de suas ações, com destaque para os seguintes pontos:

Regulamentação do Estágio - A questão do Estágio – obrigatório e não obrigatório - na UECE avançou decisivamente no exercício de 2011 na sua normatização, envolvendo uma ação conjunta entre as Pró-Reitorias de Graduação (PROGRAD) e Extensão (PROEX), as Coordenações de Curso e o apoio da Comissão Permanente de Estágio Curricular (COPEC) discutindo e sistematizando a questão do estágio e suas múltiplas expressões, de forma a conferir um alinhamento teórico e metodológico e integrar as ações entre esses distintos setores em torno de uma questão comum significativa para a formação do aluno da UECE.

O Estágio extracurricular é uma oportunidade estabelecida através da cooperação mútua entre a UECE e a Empresa no sentido de propiciar ao aluno/estagiário aprofundar conhecimentos e desenvolver habilidades significativas para a formação a um só tempo teórico e prático, possibilitando a UECE mais um caminho para obtenção de subsídios necessários à permanente atualização das ações extensionistas. Por outro lado, oportuniza à empresa mais um canal de informação indispensável a sua constante aproximação das fontes do conhecimento técnico, científico e cultural.

A nova Lei de Estágio, sancionada pelo Governo Federal em 25 de setembro de 2008, sob o nº 11.788, requereu a adoção de novos procedimentos pela PROEX para se adaptar à nova orientação, sendo elaborado um modelo de formulário de Termos de Convênio, Compromisso e Aditivo, devidamente apreciados pela PROJUR, com o objetivo de formular parcerias com instituições públicas e privadas, e assim, colaborar com os estudantes no acesso a ofertas de estágio oferecidas pelas empresas. O encaminhamento e acompanhamento aos estágios

possibilitou uma maior integração universidade-empresa e o cumprimento do papel da Universidade de prover acesso do aluno a oportunidades de estágio extracurricular com qualidade, impactando positivamente na sua formação.

Criação da Câmara de Extensão - criada em fevereiro de 2011, a Câmara é um órgão consultivo e propositivo dos assuntos pertinentes às ações de extensão, autônomo, diretamente vinculado à Pró-Reitoria de Extensão – PROEX, da Universidade Estadual do Ceará. Com um mandato de 2 anos, a Câmara tem como principal objetivo principais pronunciar-se sobre a pertinência de convênios, contratos, parcerias ou quaisquer outros instrumentos que venham a ser firmados pela UECE, referentes às ações de extensão

Implantação do Programa de Bolsas de Extensão - o Programa, também criado em 2011, com recursos próprios da UECE, tem por objetivo apoiar, por meio da concessão de bolsas de extensão, o desenvolvimento de programas e/ou projetos de Extensão de forma a oportunizar a participação de alunos, regularmente matriculados nos cursos de graduação da UECE, contribuindo para a sua formação acadêmico-profissional, num processo de interação entre a Universidade e a Sociedade. Constata-se um gradativo interesse por parte dos coordenadores e alunos em apresentarem projetos, demonstrando um aumento de interesse e receptividade às atividades de extensão universitária. Em 2011 foram beneficiados 57 alunos através de 13 projetos aprovados.

Afirmação e fortalecimento do Campus Experimental de Educação Ambiental e Ecologia da UECE, em Pacoti, como atividade acadêmica de extensão, integrada ao ensino e à pesquisa, inclusive sediando o Espaço Nordeste Cidadania Instituto Nordeste e Cidadania, além da inauguração de um Orquidário, em parceria com a Associação Cearense dos Orquidófilos (ACEO).

No Campus foi também implementado o Programa de Estágio Obrigatório em Saúde da Família , envolvendo estudantes de medicina e enfermagem, por semestre, atuando no Posto de Saúde, no Hospital e em comunidades rurais do município de Pacoti.

Apoio à construção da Memória – em uma perspectiva coletiva, no município de Pacoti, em parceria com o SEMPRES e junto aos idosos do município de Itapipoca, através do projeto Histórias de Vida desenvolvido pela FACEDI.

Ampliação e qualificação da infra-estrutura e de equipamentos da PROEX – iniciação da reforma de um espaço próprio para a coordenação e realização de Cursos de Extensão na área de Direitos Humanos, no Campus do Itaperi e a aquisição de um transporte próprio, com recursos advindos de doação da COELCE, destinado prioritariamente ao Campus Experimental de Pacoti foram também importantes conquistas neste período.

A prospecção e incorporação de Parceiros – O trabalho parceiro constituiu uma marca sempre presente, a partir da prospecção de importantes instituições que se aliaram à universidade e contribuíram para a consecução de significativas ações, a partir de programas e projetos desenvolvidos junto a variados públicos. Essa tem sido uma prática que vem se ampliando e conseguido bons resultados, com destaque para o Instituto Aliança, com o desenvolvimento de 5 projetos (Com.Domínio Digital, Escola de Varejo, Catavento, Bromélia e PAIR), a Fundação Deusmar Queirós, a Coelce e o INEC, nas ações do Campus Experimental, o BNB apoiado em várias ações, dentre as quais a publicação da Edição Especial do Estatuto da Criança e do Adolescente.

Ênfase nas ações voltadas para os Direitos Humanos - Outro aspecto a destacar neste ano, se refere ao trabalho de envolvimento com ações e parceiros que lidam na área de Direitos Humanos, não só em nível local, mas também nacional, com destaque para a coordenação do Movimento ECA 20 anos e para a organização do Dia D de Direitos Humanos como integrante da programação da Caravana de Direitos Humanos capitaneada pela própria ministra-chefe da Secretaria Nacional de Direitos Humanos da Presidência da República e contando com expressiva participação da comunidade universitária e do entorno do Campus e apoio de parceiros que atuam nesta área.

Outras iniciativas, de introdução de uma disciplina sobre Transdisciplinaridade e os Direitos Humanos no Mestrado de Políticas Públicas da UECE, a partir de agosto de 2011 e de uma Disciplina optativa nos cursos de graduação sobre Transdisciplinaridade e a Cultura de Paz, como desdobramentos do Seminário Internacional sobre 7 Saberes realizado pela PROEX/ECInt, marcaram um avanço no sentido de promoção da integração da extensão com o ensino e na criação de uma cultura da paz junto à comunidade acadêmica.

Ampliação da participação docente - Ressalte-se ainda a gradativa adesão dos professores nas atividades de extensão, o que pode ser atribuída à

valorização do esforço docente, assegurada na Resolução/PAD 679/CONSU, de 29/05/2009. que disciplina a participação docente em atividades de extensão equiparada às de pesquisa.

Premiação - A PROEX teve um de seus programas reconhecido nacionalmente em 2011, a exemplo de anos anteriores, pelo Ministério da Saúde, que outorgou o Prêmio Sérgio Arouca de Gestão Participativa, ao Programa Em Sintonia com a Saúde/Webradio, desenvolvido em parceria com a Associação Ajir.

Na área de Publicações, foi produzida uma Edição Especial UECE 2011 do Estatuto da Criança e do Adolescente, revisada e atualizada, com uma tiragem de 20.000 exemplares e distribuída para toda a Rede de parceiros integrantes do Movimento ECA 20 anos e do Sistema de Garantia de Direitos. Foram também elaboradas sistematizações de Estudos de Viabilidade Socioeconômico dos municípios de Salvador, Manaus e Fortaleza, sob a coordenação técnica da UECE, em parceria com a Secretaria de Direitos Humanos da Presidência da República e Instituto Aliança.

O resumo acima apresentado traduz todo um esforço das equipes da PROEX e do ECInt, respaldadas pela Administração Superior, de promover ações qualificadas e consistentes de modo a sedimentar o trabalho da extensão e assegurar o seu reconhecimento como importante pilar da prática acadêmica.

2 - PRINCIPAIS PROGRAMAS E PROJETOS (Ação / Atividade)

PROGRAMA/PROJETO	OBJETIVOS	RESULTADOS	PARCEIROS
Coordenação de Estudo e pesquisa na Educação de Jovens e adultos – CEPEJA	Contribuir na Formação Continuada de Educadores da Educação Básica com foco na Educação de Jovens e Adultos e na implementação de Políticas Públicas, em parceria com os governos federal, estaduais e municipais.	319 participantes em 10 municípios: Aratuba, Capistrano, Ibiapina, Madalena, Paracuru, Quixadá, São Benedito, São Gonçalo do Amarante, Uruburetama, Ererê Articulação com mais 3 municípios: Baturité, Caucaia e Fortaleza.	Prefeituras Municipais Ministério da Educação e Cultura(MEC)
Estágio Curricular Não-Obrigatório	Promover oportunidades de cooperação mútua entre a UECE e a empresa para propiciar ao aluno / estagiário aprofundar conhecimentos e desenvolver habilidades significativas à formação profissional numa perspectiva teórico – prática.	235 convênios celebrados com empresas privadas, públicas, ONGs e Agentes de Integração. 1071 termos de compromisso firmados	Empresas públicas e privadas Agentes de integração; ONGs; Instituto de Desenvolvimento do Trabalho IDT/SINE
Disseminação da Metodologia do Programa de Ações Integradas e Referenciais de Enfrentamento à Violência Sexual – PAIR	Disseminar a metodologia do Programa de Ações Integradas e Referenciais de Enfrentamento à Violência Sexual Infantojuvenil (PAIR) em escala nacional, a partir do desenvolvimento de um processo efetivo de educação à distância (EAD).	778 participantes em 4 (quatro) turmas	Secretaria Nacional de Direitos Humanos da Presidência da República Instituto Aliança
LAPRACS – Laboratório de Práticas coletivas em Saúde Programa em sintonia com a Saúde – Web rádio	<ul style="list-style-type: none"> • Compartilhar com as Escolas do Estado Ceará, práticas em saúde coletiva, no intuito de atender as demandas dos jovens que estudam nestas instituições • Possibilitar trocas dialógicas de Educação Permanente em Saúde da universidade com a Rede de Serviços de saúde do SUS • Fortalecer a cooperação e integração institucional entre universidade e sociedade civil, através da internet pelo uso da Web Rádio AJIR 	23.910 participantes através da realização de seminários, cursos, conferências, acessos e outras atividades da WEBRADIO. Premiação na 14ª Conferência Nacional de Saúde com o Prêmio Sergio Arouca de Participação Social e no Edital de Cultura e Saúde do Ministério da Cultura.	Associação dos Jovens de Irajá (AJIR) Prefeitura de Fortaleza

Cursos Presenciais e a Distância	Realizar Cursos em cooperação técnica e científica educacional, através de projetos de educação a distância	45.650 inscritos	Centros, Faculdades, Centros Acadêmicos, Comunidade Universidade Aberta do Nordeste (UANE)/Fundação Demócrito Rocha
Grupo Tubo de Ensaio: Divulgando a Química através da Arte - Educação	Divulgar de forma lúdica a Química enquanto ciência, através do teatro químico, visando despertar o interesse de alunos do ensino médio para o estudo da Química e o ingresso em cursos de Licenciatura e Bacharelado em Química e cursos afins. Contribuir para o aprimoramento técnico-profissional dos estudantes do curso de Licenciatura Plena em Química da Faculdade de Educação de Itapipoca(FACEDI) envolvidos com o projeto.	780 espectadores <ul style="list-style-type: none"> • Interesse dos alunos do Curso de Licenciatura em Química da FACEDI em participar do grupo “Tubo de Ensaio” • Procura das escolas da macrorregião do município de Itapipoca por apresentações do grupo. 	FACEDI
Núcleo de Teatro da FACEDI	<ul style="list-style-type: none"> • Promover a educação estético-artística dos envolvidos (atores e espectadores) • Possibilitar pesquisas e produções teatrais • Produzir peças teatrais para apreciação pública. 	106 participantes. <ul style="list-style-type: none"> • Curso de formação teatral financiado pela CAPES envolvendo 3 participantes • Produção e apresentação de 03 peças teatrais de qualidade com boa aclamação do público 	<ul style="list-style-type: none"> • FACEDI • CAPES
Serviço Social e a Comunidade da Serrinha: Troca de Saberes	Elaborar um diagnóstico com indicadores sociais da comunidade da Serrinha que sirvam de parâmetros para a implantação de políticas sociais, sendo enfatizada a realidade da Lagoa Itaperaoba	56 participantes. Realização de reuniões com 4 movimentos sociais atuantes na comunidade do Garibaldi, com diversas instituições e órgãos públicos que prestam serviços e reúnem informações sobre a área em intervenção. Realização de oficinas com crianças e adolescentes.	Curso de Serviço Social Escola Filantrópica Giuliana Galli Movimento Pró-Parque da Lagoa da Itaperaoba.
Educação Ambiental e Água: da Escola Para a Comunidade	Discutir com a comunidade escolar, conhecimentos teóricos sobre ÁGUA, bem como diagnosticar seus conhecimentos prévios, e conhecer a relação destes com este recurso natural.	665 participantes	EEB Maria Mesquita Rodrigues
Histórias de Vida – as	Promover o resgate da	80 participantes	FACEDI

vozes da terceira idade narrando e registrando o passado da cidade	autoestima e de uma boa autoimagem dos cidadãos da terceira idade, através da prática de contação de suas histórias de vida, de forma oral e escrita, tendo como pano de fundo a história da cidade e as relações de poder existentes nos diversos momentos históricos da região.	Ocorrência de maior integração entre a comunidade e a faculdade, a partir do diálogo de conhecimentos acadêmicos com o saber popular; maior integração do aluno com a vida acadêmica; fundamentação para duas pesquisas monográficas	
Projeto de Extensão: Cine Itinerante – Leitura de Mundo por Meio do Cinema	<ul style="list-style-type: none"> • Realizar estudos com mediadores(as) sobre o conteúdo fílmico a ser exibido/apresentado para docentes e discentes de escolas públicas da educação básica • Facilitar o acesso das pessoas à Sétima Arte a um baixo custo, na perspectiva de contribuir para a formação de cidadãos e cidadãs críticos(as) e participativos(as) em sua realidade concreta visando a transformação social das situações de opressão. 	338 participantes nas diversas atividades (cursos, oficinas, exibições de filmes e documentários)	FACEDI
Projeto de Iniciação ao Estudo das Expressões Dramáticas – PIEED	Resguardar e/ou recriar os dramas, compreendendo seu contexto histórico e sua importância como cultura local percebendo-a enquanto agente de sociabilidade nas comunidades em que estão localizadas e para a população acadêmica da FAFIDAM	270 participantes, sendo que 190 foram certificados. Foram realizados oficinas e encontros envolvendo os municípios de Russas, Quixeré, Limoeiro do Norte e Tabuleiro do Norte.	Faculdade de Filosofia Dom Aureliano Matos FAFIDAM
Estudo sobre Poesia Popular	<ul style="list-style-type: none"> • Conhecer os diferentes gêneros da poesia popular, envolvendo a letra e a voz como elementos constitutivos da poética da oralidade; • Mostrar a importância da poesia popular; • Analisar literalmente poemas e as obras de poetas da literatura popular. 	6 (seis) integrantes Os resultados tem se manifestado por meio do interesse e da efetiva participação dos membros do grupo nos encontros e nas atividades realizadas.	Faculdade de Educação, Ciências e Letras de Iguatu (FECLI)
Astronomia para Todos	<ul style="list-style-type: none"> • Discutir o conhecimento científico no Sertão Central do Ceará e despertar o interesse pelo mesmo entre os estudantes e professores das escolas procurando atingir também a comunidade em geral, fazendo da FECLESC lugar de referência no assunto 	312 participantes de palestras e observações.	Faculdade de Educação, Ciências e Letras do Sertão Central (Feclesc)

	Astronomia.		
Projeto Educacional de Inclusão Social	<ul style="list-style-type: none"> • Beneficiar alunos, reconhecidamente oriundos de classe menos favorecida, a superarem defasagem de aprendizagem do ensino médio. • Proporcionar aos alunos dos cursos de Graduação da UECE, oportunidade de atendimento à Resolução 3241/CEPE, ao ministrarem minicursos aos alunos de UECEVest. 	350 participantes	Pró-reitoria de Políticas Estudantis (PRAE)
Escritório de Cooperação Internacional – ECInt	<ul style="list-style-type: none"> - Estruturar, institucionalizar e consolidar a gestão da cooperação internacional na UECE e no Sistema SECITECE; - Fortalecer as relações internacionais da UECE e do Sistema SECITECE com centros de referências do exterior - Estimular o intercâmbio internacional de docentes pesquisadores e discentes de graduação e pós-graduação, gestores e servidores envolvendo atividades de pesquisa, ensino e extensão. 	3.230 participantes em seus eventos e ações de mobilidade e divulgação Realizou parcerias com instituições nacionais e internacionais; promoveu e divulgou a produção da Uece e do sistema Secitece no exterior; Realizou intercâmbio internacional com docentes e discentes de graduação e pós-graduação, gestores e servidores envolvendo atividades de pesquisa, ensino e extensão. Apoio à mobilidade de graduandos através do Programa Ciência sem Fronteiras (CSF) e de Licenciaturas Internacionais (PLI)	Universidades e centros de excelência estrangeiros FUNCAP Programa ESTO/ Universidade Castilla La Mancha, Toledo, Es. PROGRAD, PROPGPq e PROPLAN. UNESCO Delegação da União Européia FAUBAI
Com.Dominio Digital (CDD)	Formar jovens a partir do desenvolvimento de habilidades e competências pessoais, sociais, produtivas e cognitivas; e inseri-los econômica e socialmente, em empregos dignos e decentes, oportunizando-lhes a vivência do moderno mundo do trabalho.	1873 jovens certificados em 26 municípios.	Instituto Aliança com o Adolescente – IA Banco Interamericano de Desenvolvimento Secretaria de Educação do Estado (SEDUC)
Projeto de Humanização com Artes na Saúde (Humanartes)	Minimizar os problemas causados pela desgastante rotina hospitalar por meio da integração de profissionais de	71 participantes , alunos da UECE dos cursos de Medicina, Educação Física, Enfermagem, Psicologia e	Coordenações de Cursos da UECE.

	saúde, paciente, acompanhante e funcionários do hospital, através do uso de atividades lúdicas e integradoras.	Serviço Social.	
Núcleo de Danças e Lutas da UECE – NUDAL	Proporcionar a prática de modalidades de lutas e danças na própria Uece. Oferecer a prática de atividade física de forma acessível aos alunos, professores e funcionários da Uece	100 participantes.	Curso de Educação Física da Uece
Campus de Educação Ambiental e Ecologia da UECE/Pacoti	Desenvolver estudos, pesquisas e atividades extensionistas transdisciplinares de formação teórico-práticas, focadas nos segmentos sócio-educacional-cultural-ambiental que favoreçam o intercâmbio de experiências entre instituições, profissionais e comunidade e enquanto um laboratório vivo,	1.800 beneficiários. Desenvolveu atividades de ensino, extensão e pesquisa, de forma integrada, atuando junto à comunidade do Maciço do Baturité, através de cursos, palestras, prestação de serviços de saúde e de preservação do meio-ambiente.	COELCE BNB/INEC FUNCAP Fundação Deusmar Queirós ACEO Prefeituras
<ul style="list-style-type: none"> • Ambulatório de Saúde Mental e Coletiva • Ações Educativas em Saúde 	<p>Prestar assistência especializada em problemas de saúde de âmbito ambulatorial à comunidade acadêmica – discentes, docente e servidores da UECE;</p> <p>Desenvolver ações de promoção prevenção da saúde e as relativas a assistência a saúde mental, social e nutricional; Integrar os cursos da UECE a outros no atendimento interdisciplinar a comunidade acadêmica;</p> <p>Fomentar espaço de discussão e construção de saberes teóricos e práticos dos cursos da saúde integrantes do ambulatório; Realizar pesquisas referentes à saúde humana.</p> <p>Capacitar acadêmicos de cursos da saúde e áreas afins para o atendimento interdisciplinar em saúde.</p>	985 atendimentos nas diversas atividades realizadas pelo ambulatório (cursos, atendimento ambulatorial, camisinha card, vacinação)	Prefeitura de Maracanaú Primeira Coordenadoria Regional de Saúde do Estado do Ceará (CRESS) Núcleo de Integração pela Vida – NIV
Projeto BROMÉLIA Metodologia de Inserção Socioproductiva – Educando e Inserindo adolescentes	Desenvolver e consolidar uma proposta político-pedagógica para inserção socioproductiva de adolescentes em situação de exploração sexual e tráfico para esse fim, com vistas à	20 adolescentes envolvidos com as redes de exploração sexual, 15 certificados.	Instituto Aliança Secretaria de Direitos Humanos da Presidência da República (SDH/PR) Secretaria de Direitos

vulneráveis no mundo do trabalho	incorporação do direito à educação profissional desse perfil de público no contexto das políticas públicas municipais de Educação e Trabalho.		Humanos do Município de Fortaleza
Escola Social do Varejo	<ul style="list-style-type: none"> • Inserir no moderno mundo do trabalho, com foco no setor do varejo, 80% dos jovens concluintes, em seis Estados das Regiões Nordeste, Sudeste e Sul do país. • Realizar um processo de “formação de formadores”, criando uma “massa crítica” para a disseminação do Programa. 	1.866 inscritos, 1.410 certificados Formação de 64 educadores na metodologia do Programa de forma a criar bases sólidas para a ampliação e escala do Programa	Instituto Walmart Instituto Aliança
Coral EnCantando a FACEDI	<ul style="list-style-type: none"> • Desenvolver o Canto Coral como ação promotora da Educação Musical na formação docente na Faculdade de educação de Itapipoca, em parceria com as escolas do ensino Básico da Região. • Estimular as relações interpessoais pelo Canto coletivo na comunidade acadêmica. • Desenvolver atividades formativas em parceria com outros projetos. 	105 participantes: professores, alunos e funcionários do campus; professores e alunos das escolas públicas, interessados da comunidade em geral ; Organização de corais nas escolas parceiras. O trabalho com o coral é desenvolvido em articulação com o ensino e a pesquisa, imprimindo um cunho acadêmico /investigativo à educação musical na formação para a docência.	FACEDI
Difusão e transferência de tecnologia para melhoramento genético de galinhas caipiras	<ul style="list-style-type: none"> • Contribuir para o aumento da renda familiar e melhoria do padrão nutricional das famílias, do interior do Estado, envolvidas com a seleção e multiplicação de aves nativas, através de manejo, profilaxia, nutrição e cruzamento com reprodutores de linhagens com características mistas (carnes e ovos), promovendo a difusão do material genético de linhagens superiores. 	360 participantes certificados Os projetos têm repercutido na melhoria da qualidade da alimentação da população e na criação de alternativas de geração de renda.	COELCE BNB Prefeituras Municipais de Nova Jaguaribara, Pacoti, Porteiras e Sobral, Massapê e Meruoca
Reflorestamento da Região Serrana de Itapipoca	Realizar um plantio na localidade de São Daniel. Garantir o desenvolvimento vegetativo das plantas nascidas, sem a interferência do grupo, a partir da sensibilização da comunidade. Coletar sementes; preparar os viveiros de São Daniel e Quandu para preparação de	718 participantes das comunidades de Quandu e São Daniel, especialmente das escolas.	FACEDI

	outras mudas;		
Projeto Catavento Programa de ação de monitoramento dos beneficiários diretos do projeto de cooperação técnica “apoio aos esforços nacionais em prol de um estado livre de trabalho infantil”, Bahia-Brasil	-Contribuir para fazer do Território de Identidade Semiárido Nordeste II do Estado da Bahia, uma zona livre de trabalho infantil. -Ao final do programa de ação, crianças e adolescentes terão sido retirados e prevenidos do trabalho infantil, atendidos no Sistema de Garantia de Direitos e incluídos nos serviços de assistência social e educacional nos 18 municípios do Território de Identidade Semiárido Nordeste II	11.173, sendo 11.083 crianças atendidas, 90 profissionais em processo de formação em serviço para o monitoramento de crianças e adolescentes retirados do Trabalho Infantil, integrantes das redes de proteção dos 18 municípios do Território de Identidade Nordeste II do estado da Bahia.	Organização Internacional do Trabalho (OIT) Instituto Aliança
Programa de Profissionalização em Informática - PROINFO	Os cursos são focados na aprendizagem prática dos alunos. Situação em que os mesmos poderão ficar habilitados a realização de tarefas básicas em Informática,	1380 inscritos, 845 certificados	Centro de Ciência e Tecnologia (CCT)
Programa de Formação Continuada em Educação Matemática	-Apreender os conteúdos e os pressupostos teórico-metodológicos e de aprendizagem propostos para o ensino da Matemática na Educação Infantil.	29 inscritos 23 certificados	Secretaria da Educação de Quixadá (SMEQ) Faculdade de Educação, Ciências e Letras do Sertão Central – FECLESC
Laboratório de Cultura	Introduzir o saber paleográfico nos cursos de Extensão trabalhando expertises ou temáticas específicas.	211 inscritos e 11 certificados em Seminários e Cursos de Extensão. Realização de Exposição com o acervo de fotos da FECLESC	Faculdade de Educação, Ciências e Letras do Sertão Central – FECLESC
Curso de Línguas/CH	Visa qualificar o aluno do Curso de Letras no que se refere a sua prática pedagógico-profissional, por meio da promoção de cursos e outros eventos educativo-culturais no campo do ensino de Línguas, além da oferta de cursos disponibilizados para comunidade.	1200 participantes	Centro de Humanidades – CH
Laboratório de Cultura	Os cursos de Extensão objetivam trabalhar expertises ou temáticas específicas, sendo introduzido o saber paleográfico. A Exposição de Fotografias teve por objetivo organizar o acervo de fotos da FECLESC	211 inscritos e 11 certificados em Seminários e Cursos de Extensão.	Faculdade de Educação, Ciências e Letras do Sertão Central – FECLESC
Programa Geração da Paz	Promover uma articulação de instituições com o objetivo de	1465 participantes envolvendo gestores de	Secretaria de Educação do Estado

	sensibilizar a sociedade para o compromisso de promover ações educativas e sociais voltadas para a valorização da vida e geração da paz	escolas públicas, pessoas da comunidade escolar do projeto-piloto Geração da Paz e participantes das comunidades capacitados	(SEDUC) UNESCO
Orquestra Contemporânea do Ceará	Criar e manter um conjunto musical, com o fim de viabilizar a produção dos estudantes do curso de Música da UECE, seja composicional ou interpretativa, além de desenvolver intercâmbios com outras instituições artísticas e universitárias	8.400 espectadores (28 apresentações)	Coordenação do Curso de Música – CH

3 - QUADRO DE RESULTADOS QUANTITATIVOS DOS PROGRAMAS E PROJETOS DA PROEX

Nº	PROGRAMAS/PROJETOS/PRESTAÇÃO DE SERVIÇOS	ORIGEM	ATIVIDADES	Nº PARTICIPANTES
01	Estágio Curricular Não-Obrigatório	PROEX	Estágio	235 Convênios 1.071 Termos de Compromisso/Aditivo
	LAPARACS – Web Rádio AJIR – PROGRAMAS: Em sintonia com a Saúde (S@S), diálogos itinerantes, Irajá Esporte e InterAJIR	CCS/Cursos de Enfermagem/ Medicina/Serviço Social/ Administração/Ensino Médio	Web aulas/Seminários/Eventos/Programas	23.910 participantes
02	LAPRACS – Laboratório de Práticas Coletivas em Saúde: - Ambulatório de Saúde Mental e Coletiva; - Ações Educativa em Saúde	CCS/Curso de Enfermagem/ Educação Física/Medicina/ Serviço Social	Cursos, atendimentos ambulatoriais, camisinha card e vacinação	985 atendimentos
03	Programa de Profissionalização em Informática – PROINFO	CCT/PROEX	Cursos	845 certificados
04	Programa de Formação Continuada em Educação Matemática/Núcleo de Ensino, Pesquisa e Extensão em Educação Matemática – NEPEEM	FECLESC	Cursos	29 participantes
05	Núcleo de Línguas Estrangeiras da UECE	CH/PROEX	Cursos	1.200 participantes
06	Programa Geração da Paz			1.465 Participantes
07	Coordenação de Estudos e Pesquisa na Educação de Jovens e Adultos - CEPEJA	PROEX/CEPEJA	10 atividades	391 participantes
08	Difusão e Transferência de Tecnologia para o Melhoramento Genético de Galinhas Caipiras	PROEX	Cursos	360 participantes
09	Projeto de Humanização com Artes na Saúde (Humanartes)	CCS/PROEX	Atividades lúdicas	71 participantes
10	Núcleo de Dança e Lutas da UECE – NUDAL	CCS/PROEX	Modalidades de lutas e danças	100 participantes
11	Astronomia para todos – FECLESC	FECLESC/PROEX	Atividades diversas participação em eventos/palestras observações astronômicas e reuniões	312 participantes
12	Reflorestamento da Região Serrana de Itapipoca	-	-	718 participantes
13	Histórias de Vida – As vozes da terceira idade	FACEDI	Minicurso/Oficina	80 participantes

	narrando e registrando o passado da cidade			
14	Coral Encantando a FACEDI	FACEDI	Ensaaios/apresentação do Coral	105 participantes
15	Núcleo de Teatro da FACEDI	FACEDI	Curso/ensaaios/apresentações/reuniões e outros	106 participantes
16	Grupo TuBo de Ensaio: Divulgação a Química através da Arte-Educação	FACEDI	Ensaaios e apresentações de atividades teatrais	780 espectadores
17	Educação Ambiental e Água: da escola para comunidade	FACEDI	Apresentações/palestras/atividades de investigação sobre água	665 participantes
18	Projeto BROMÉLIA – Metodologia de Inserção Sócio produtiva – Educação e inserindo adolescentes vulneráveis no mundo do trabalho	Instituto Aliança		20 jovens adolescentes
19	Com.Domínio Digital	Instituto Aliança		1.873 jovens
	Escola Social do Varejo	Instituto Aliança		1.866 participantes
20	Programa de ação de monitoramento dos beneficiários diretos do projeto de cooperação técnica “apoio aos esforços nacionais em prol de um estado livre de trabalho infantil”, Bahia-Brasil-Projeto Catavento			11.173 participantes
21	Projeto de Disseminação da Metodologia do Programa de Ações Integradas e Referenciais de Enfrentamento à Violência Sexual Infante Juvenil no Território Brasileiro (PAIR)	Instituto Aliança	Curso de Formação = 04 turmas	778 inscritos
22	Serviço Social/UECE e a Comunidade da Serrinha: Troca de saberes	UECE	Vistas de campo/reuniões/oficinas	56 participantes
23	Cursos Presenciais e a Distância	Universidade Aberta do Nordeste (UANE)/Fundação Demócrito Rocha/Centros, Faculdades, Instituto, CAs e Comunidade	Cursos a distância	45.650 participantes
24	Campus de Educação Ambiental e Ecologia da UECE/Pacoti	UECE/Parceiros	Eventos diversos	1.800 participantes
25	Projeto Educacional de Inclusão Social	PRAE	Minicursos	350 participantes

26	Projeto de Iniciação ao Estudo das Expressões Dramáticas – PIEED	FAFIDAM	Encontros/oficinas de teatro	270 participantes
27	Projeto de Extensão Cine Itinerante – Leitura de mundo por meio do cinema	FACEDI	Cursos, oficinas, exposições de filmes e documentários	338 participantes
28	Estudo sobre Poesia Popular	FECLI	Encontros semanais e ciclo de ações culturais – mesa redonda	06 participantes
29	Laboratório de Cultura	FECLESC	Exposições/cursos	211 participantes
30	Orquestra Contemporânea da UECE	UECE	Apresentações	8.400 espectadores
31	Escritório de Cooperação Internacional – ECInt	ECInt	11 atividades	3.230 participantes
TOTAL				109.214

4 - POSSIBILIDADES E PROPOSTAS

4.1. PROJETOS A SEREM INICIADOS EM 2012

- “Formação de uma rede de Agentes da Cidadania” com caráter de universalidade, projeto-piloto a ser implantado no município de Horizonte e posterior disseminação a outros municípios.
- Assinatura do Termo de Comodato com vigência de 20 anos, pela Fundação Educacional Deusmar Queirós, com o objetivo de apoiar à UECE “no estabelecimento de programas de cooperação técnico-científico, desenvolvimento de projetos de ensino, pesquisa e extensão, viabilizar o acesso e o uso à infraestrutura disponível, promover o intercâmbio de pessoal docente, técnico e de estudantes e atender a programas e projetos de interesse social”.
- “Voluntariado e Cidadania” e “Assistência ao Egresso do Sistema Penal”, projetos em parceria com a Fundação Educacional Deusmar Queirós.
- “Desidratação de frutas da Região do Maciço”, no Campus Experimental de Educação Ambiental e Ecologia, em Pacoti, em convênio com a Coelce e Curso de Nutrição/Centro de Ciências da Saúde/UECE.
- “Projeto Barra do Ceará/Programa Infância Ideal – Proteção dos Direitos da Primeira Infância”, em parceria com o Instituto Aliança, Instituto Camargo Corrêa; Secretaria de Direitos Humanos/Secretaria de Assistência Social/Secretaria de Educação e Secretaria de Saúde da Prefeitura Municipal de Fortaleza.
- Projetos encaminhados ao PROEXT 2013 (Edital nº 2/2012, MEC/SESU):
 - Formação da Rede dos Agentes de Cidadania do Horizonte/CE: caminhos para a vivência dos direitos humanos e a geração da paz;
 - Aprendendo, ensinando e criando com a arte: desenvolvimento de um sistema de capacitação musical e difusão cultural integrando capital e cidades do interior no Estado do Ceará;
 - O canto coral como foco integrador da educação musical na formação docente;
 - Em Sintonia com a Saúde (S@S) nas Escolas: dialogando com a juventude do mar ao sertão;
 - Consolidação do Núcleo de Estudos e Práticas Permaculturais do Semiárido – NEPPSA para a Implementação da Permacultura em Processos de Produção Agroecológica no estado do Ceará;
 - Racismo e Sexismo: impactos na vida das mulheres negras acompanhadas pela Coordenadoria Especial de Políticas para as mulheres de Fortaleza.

4.2. Resultados da Jornada de Avaliação e Integração da PROEX e ECInt¹

4.2.1. Potencialidades identificadas/reconhecidas

Realizações conquistadas nesta gestão:

- Institucionalização dos projetos de extensão
- Criação da Câmara de Extensão
- Regulamentação e Implementação do Fluxo de Processos
- Regulamentação do Estágio curricular não obrigatório, em parceria com a PROGRAD

¹ Realizado em Pacoti, Ceará no período de 21 a 22 de abril de 2012, congregando toda a equipe da PROEX e do ECInt.

- Formação de professores para a EJA (alfabetização/ensino fundamental e médio) CEPEJA
- Equipe interdisciplinar/integração, reunião de diferentes conhecimentos
- Ampliação das parcerias institucionais
- Avaliação permanente das ações e resultados
- Maior participação da PROEX nesta gestão
- Coordenação e acolhida
- Planejamento e gestão participativos
- Pequena equipe, mas grandes resultados
- Facilidade de acesso à pró-reitora
- Autonomia da equipe
- Firmeza x flexibilidade
- Bom clima de trabalho
- Preocupação com o individual/pessoal

4.2.2. Potencialidades estruturais

- Recursos tecnológicos
- Estrutura física
- Material de consumo

4.2.3. Desafios

Em relação aos projetos de extensão:

Ausência de custeio de projetos

Elaboração de um Cronograma da Câmara de Extensão

Criação de novos projetos e parcerias

Realizar atividades sem recursos

Em relação à comunicação interna e externa:

Falta de divulgação das atividades realizadas para a UECE à comunidade

Dar visibilidade à imagem da PROEX e suas realizações

Encontros contínuos de socialização de projetos e ações

Dar prosseguimento à avaliação sistemática

Continuidade à sistematização/registro

Em relação às equipes e aspectos gerais do trabalho

Maior dedicação e comprometimento dos funcionários

Melhor desempenho de tarefas

Aumentar a equipe, principalmente com professores

Atividades/trabalho mais coordenado/integrado

Maior envolvimento e organização para maior contribuição no trabalho do outro

Maior investimento pessoal e profissional

Falta de tempo e de equipe para realização de ações estratégicas

Em relação à nova gestão

Acolhimento das ideias e políticas da nova gestão

Continuidade, ampliação e inovação de projetos

PROPOSTAS

Com base nos desafios, em grupos, foram pensadas as propostas abaixo sintetizadas e agrupadas.

Acolhimento da nova gestão

- Realização de um seminário/encontro de todos os membros da PROEX (internos e externos) para integração com o novo gestor e socialização do processo de trabalho e dos resultados da gestão anterior.
- Alinhamento de expectativas, apresentação dos projetos e seus benefícios e conhecer as propostas do novo gestor
- Apresentar ao novo gestor um relatório com essas propostas
- Manter a equipe atual, a fim de dar continuidade ao trabalho já realizado

Comunicação interna

- Melhor alimentação do site no campo da PROEX
- Fazer divulgação em sala de aula sobre os programas de intercâmbio
- Processo de socialização dos projetos, ações de extensão com cronogramas definidos.
- Melhorar os fluxos de comunicação através dos meios eletrônicos e relatórios
- Estruturar mensalmente apresentação dos resultados/acontecimentos do mês anterior

Sobre as equipes e sistemática de trabalho

- Ampliação das condições estruturais de trabalho
- Registrar as atividades de cada um para avaliar e redistribuir
- Ampliar a equipe, acrescentando pelo menos 2 professores
- Capacitação de pessoal (marketing pessoal e profissional)

Planejamento estratégico

- Propugnar junto à administração superior da UECE incluir no seu custeio anual, recursos financeiros para viabilizar os projetos de extensão
- Elaboração de um planejamento estratégico com a participação dos profissionais da PROEX e outros da própria UECE
- Dar continuidade às avaliações semestrais do processo e resultados das ações da PROEX.

5 - ANEXOS

ANEXO I OUTRAS ATIVIDADES CERTIFICADAS PELA PROEX

Nº	DESCRIMINAÇÃO	DATA	C/ H.
01	Curso de Música: Canto	26/01 a 28/01/2011	06H/aula
02	VII EVEQ - Escola de Verão de Química	27/09 a 01/10/2010	variada
03	Oficina de Redação de Patentes	28/10 e 29/20/2010	16H/aula
04	Oficina de Redação de Patentes	28/10 e 29/10/2010	16H/aula
05	Curso de Inglês Intermediário (01 concludente - 360h - 6 sem.), Inglês Avançado (01 concludente - 60h - 1 sem.), Espanhol Intermediário (04 concludentes -360h - 6 sem.), Espanhol Avançado (02 concludentes - 60h - 1 sem.)	2010.2	60H/aula, 360H/aula
06	Treinamento: Como acompanhar pedidos de depósitos de patentes	25/01/2011	08H/aula
07	NACE - Núcleo de Artes Cênicas da FACEDI)	variadas	variadas
08	I ciclo de Debates Sobre Práticas e Pesquisas Pedagógicas	12, 13,16 e 17/08/2010	16H/aula
09	II Mostra das Práticas de Saúde do Território da SER V	8/4/2011	06H/aula
10	II Ciclo de Palestras de Biologia - PET BIOLOGIA	Nov/2010 a jan/2011	08H/aula
11	Curso de Português - Módulo I: Fonologia e Ortografia	2009.2	30H/aula
12	Grupo de Estudo de Poesia Popular	2010	80H/aula
13	Formação de Professores em EaD - Turma 7 e Turma 8	30/01 à 27/02/2010 e 20/02 à 27/03/2010	80H/aula
14	V Jornada do Conhecimento: A visão Sistêmica e a Multifuncionalidade do Administrador	21 a 25/03/2011	20H/aula

15	Projeto de Humanização com Artes na Saúde: HUMANARTES	SET/2008 a JAN/2011	variadas
16	50 anos de Sartre no Brasil	28/07 a 31/07/2010	30H/aula
17	I Curso Multiprofissional de Atualização em Cuidados Clínicos e Cirúrgicos de Saúde	01/04 a 14/05/2011	42H/aula
18	Curso de Bioconstrução	19/03 a 21/03/2010	20H/aula
19	Escola de Verão de Química - EVEQ (remanescentes)	27/09 a 01/10/2010	variada
20	Curso de Português - Módulo I, II e III	2008.2 e 2009.2	30H/aula
21	Curso de Treinamento em Métodos de Diagnóstico e Controle da Brucelose e Tuberculose Animal e de Noções em Encefalopatias Espongiformes Transmissíveis.	09/05 a 13/05/2011	40H/aula
22	Ecovilas e Condomínios Ecológicos	12 e 13/05/2011	20H/aula
23	UECEVest - ministrantes de minicursos	12 e 26/03; 02, 09 e 30/04/2011	17H/aula
24	Curso de Português	2008.2, 2009.1 e 2009.2 Certificado em 2011	30H/aula; 20H/aula
25	Agentes Ambientais	06/06 a 31/10/2011	120h/aula
26	I Encontro da UECE de Estudos Africanos: África, Áfricas	14/02 à 18/02/2011	40H/aula
27	Projeto de Línguas - PROLIN	Oferta semestral contínua	Variada (360H/aula e 420H/aula)
28	Leitura de manuscritos do Ceará Colonial	04/06 a 30/07/2011	30H/aula
29	Processo Seletivo: Valor Presente, Valor Futuro	13/4/2011	2H:30min
30	Gerenciamento de Projetos à distância: práticas e metodologias	14/4/2011	2h/aula
31	Hardware - Instalação e Manutenção de Computadores	14/5/2011	6h/aula

32	Ciclo de Ações Culturais da FECLI - 2009 e 2010	2009 e 2010 Certificado em 2011	2H/aula (cada curso)
33	Curso Básico de Propriedade Intelectual	28 e 30/06/2011	16H/aula
34	III Ciclo de Palestras - PET Biologia	28/03, 20/05, 14/06 e 07/07/2011	8H/aula
35	Aproveitamento Sustentável do Bambu – Capacitação em manejo, tratamento e construção	10 à 14/08/2011	40H/aula
36	I Fórum sobre Controle de Verminose em Pequenos Ruminantes no Nordeste brasileiro	05 e 06/09/2011	16H/aula
37	IV Seminário do Grupo de Estudos Sartre	20 a 24/09/2011	48h/aula
38	Projeto de Extensão em Educação em Saúde na Atenção Primária	Setem/2009 a Abr/2010, Certificado em 2011	variada
39	XI Curso de Treinamento em métodos de diagnóstico e controle da Brucelose e Tuberculose animal e noções Encefalopatias Espongiformes transmissíveis	09 a 13/05/2011	40H/aula
40	Curso Básico de Propriedade Intelectual	15 e 16/06/2011	16H/aula
41	Curso Básico de Propriedade Intelectual	17 e 18/08/2011	16H/aula
42	Curso Básico de Propriedade Intelectual e I Encontro de Comércio Internacional e Propriedade Intelectual	16 e 17/11/2010; 13 e 14/07/2011 e 07/12/2010 Certificados em 2011	16h/aula
43	Curso de Introdução à Permacultura e Capacitação em Construção de Canteiros Bio-sépticos	20 a 22/05/2011	24h/aula
44	Seminário Internacional: Inovação e Desenvolvimento Regional	05 a 07/10/2011	24h/aula
45	I Workshop de Estágio da Universidade Estadual do Ceará	29 e 30/09/2011	16H/aula
46	Aspectos Gerais em Andrologia Suína	20/05/2011 a 18/06/2011	40h/aula
47	Seminário O Cultivo de Orquídea com Sustentabilidade e Respeito à Natureza	24/jul/11	06h/aula

48	V Jornada do Administrador - Qualidade e Finanças	13 a 15/09/2011	20H/aula
49	Processamento de Frutos e Hortaliças do Maciço de Baturité: uma solução caseira	Junho a Outubro de 2011	80h/aula
50	Curso de Extensão em Psicofarmacologia	01, 02, 08, 15, 16, 29 e 30/10/2011	60H/aula
51	Introdução a Avaliação Institucional	21/03 a 16/05/2011	40H/aula
52	Curso Intermediário de Propriedade Intelectual	12 a 15/09/2011	16H/aula
53	Inovação e a Propriedade Intelectual para Analistas de Projetos	27 e 28/09/2011	8h/aula
54	XV Semana de História da UECE	30/05 a 03/06/2011	50h/aula
55	I Curso de Extensão em Monitoramento de Fauna	29/06 à 15/08/2011	100h/aula
56	Fisioterapia em reconstrução e alongamento ósseo	20 a 30/10/2011	40h/aula
57	Didática da Matemática na Educação Infantil	07/04 a 25/08/2011	h/aula
58	Seminário Graciliano Ramos: Vidas Secas Inundadas de Palavras	03 e 04/11/2011	20h/aula
59	UECEVest - ministrantes de minicursos	27/08, 03, 10, 17 e 24/09/2011; 08, 15 e 29/12 e 19/11/2011	17H/aula
60	IV Ciclo de Palestras - PET Biologia	30/08, 28/09, 26/10 e 30/11/2011	08H/aula
61	III Semana Acadêmica do Curso de Educação Física	28 a 30/09/2011	30h/aula

ANEXO II RESOLUÇÕES E PORTARIAS

- Resolução 3360/2011 – CEPE, de 03 de fevereiro de 2011 – Implementação da permacultura nos processos produtivos sustentáveis na comunidade do Sussuí – Quixadá/CE
- Resolução 3360/2011 – CEPE, de 03 de fevereiro de 2011 – Integração comunitária permacultural urbana através de quintais produtivos no Campus do Itaperi, como modelo de produção de alimentos dentro de um processo de segurança alimentar
- Resolução 3360/2011 – CEPE, de 03 de fevereiro de 2011 – Parcerias de Incentivo ao Trabalho Pedagógico e Formação Docente
- Resolução 3361/2011 – CEPE, de 03 de fevereiro de 2011 – Biodiversidade de tripés (insecta: Thysanoptera) associados às hortaliças orgânicas nos municípios de Carnaubal e São Benedito
- Resolução 3379/2011 – CEPE, de 16 de maio de 2011 – Fortalecimento do Núcleo de Estudos e Práticas Permaculturais do Semi-árido através de ações agro-ecológicas extensionistas junto aos agricultores familiares de Sussuí – Quixadá/CE
- Resolução 3379/2011 – CEPE, de 16 de maio de 2011 – Astronomia Viva
- Resolução 3379/2011 – CEPE, de 16 de maio de 2011 – Cine Itinerante - Leitura do Mundo por meio do Cinema
- Resolução 3412/2011 – CEPE, de 10 de outubro de 2011 – História de Vida – As vozes da Terceira Idade Narrando e Registrando o passado da cidade
- Resolução 3412/2011 – CEPE, de 10 de outubro de 2011 – Abraçando a Sociedade Civil – satisfazendo necessidades educativas e culturais
- Resolução Nº 834/2011 – CONSU DE 19 de dezembro de 2011 – cria o Laboratório de Gestão de Pequenos e Médios Negócios e aprova o seu Regimento.
- Portaria 447/2011 – designa a docente Lúcia Helena Fonseca Grangeiro para exercer em substituição as funções do cargo de Pró-Reitor em Extensão, face ao afastamento da titular Celina Magalhães Ellery, por motivo de férias.
- Portaria nº 728/2011 – resolve excluir a docente Kadma Marques Rodrigues e incluir a docente Arminda Silva de Serpa, como membro do Centro de Humanidades-CH, da Câmara de Extensão da Pró-Reitoria de Extensão – Proex, a partir de 28/03/2011.
- Portaria Nº 03/2011 – compor Câmara de Extensão da Pró-Reitoria de Extensão.

ANEXO III
PARTICIPAÇÃO EM EVENTOS

- Colação de Grau da FECLI e da FECLESC
Iguatu e Quixadá / CE - 24 a 26/03/2011
- Encontro de Pró-Reitores de Extensão das Universidades Públicas Brasileiras
- Maceió/AL - 15 a 18 / 05 / 2011
- 48º Fórum Nacional de Reitores da ABRUEM
Belém / PA - 11 a 14/05/2011
- Reunião de Parceiros e Colação de Grau Escola Social do Varejo
Porto Alegre / RS - 28 e 29 /04/2011
- Reunião com representante da UNESCO no Brasil
Brasília /DF -13 e 14 / 06/ 2011
- Reunião MEC / ABRUEM e Oficina com Gestores
Brasília /DF - 10 a 12/08/2011
- Colação de Grau da FACEDI
Itapipoca /CE - 19 a 20/08/2011
- Seminário: Extensão Tecnológica no Brasil.
Brasília / DF - 16 e 17/08/2011
- Colação de Grau da FAFIDAM.
Limoeiro do Norte / CE - 23 e 24 / 09/2011
- Seminário sobre a Estruturação das Assessorias Internacionais na PUC /Rio
Rio de Janeiro / RJ - 03 a 05 / 10 / 2011
- XXX Encontro Nacional de Pró-/reitores e V Congresso Brasileiro de Extensão
Universitária. Porto Alegre /RS - 06 e 07 / 11/ 2011
- Certificação do Projeto de Extensão Escola Social de Varejo/ Perecíveis
Salvador / BA - 14 a 16/10/2011
- Solenidade de encerramento do Curso de Extensão: Melhoramento Genético
de Aves Nativas. Sobral / CE - 10 e 11/11/2011
- Encontro Cooperação Canadá Brasil: Internacionalização para a Inovação
Brasília / DF - 02/02/2011

**PRÓ-REITORIA DE ASSUNTOS
ESTUDANTIS
(PRAE)**

1 – PROGRAMA DE BOLSAS DE ESTUDO E ASSISTÊNCIA

1.1- Dados Gerais do Programa

Concessão de 260 bolsas de Estudo e Assistência, distribuídas entre capital e Interior do Estado, aos estudantes em situação de vulnerabilidade sócio-econômica.

Lotação dos bolsistas e acompanhamento sistemático do trabalho desenvolvido via atendimento grupal; contato com os coordenadores em reuniões e relatórios semestrais;

Realização do Mini Curso: Introdução ao Programa de Bolsas de Estudo e Assistência nos dias 01 e 02 de fevereiro de 2011 no Campus do Itaperi;

Mapeamento das atividades desenvolvidas pelos bolsistas em seus respectivos locais de lotação, bem como identificação dos coordenadores dos bolsistas em cada setor;

Promoção do I Encontro de Bolsistas de Estudo e Assistência da UECE, em 2011, com a participação de Bolsistas da capital e unidades do Interior, durante a XVI Semana Universitária da UECE;

Avaliação do Programa de Bolsas através de pesquisas com o objetivo de identificar o nível de satisfação do Bolsista no Programa.

TABELA 1
DISTRIBUIÇÃO DOS BOLSISTAS
2011

DISCRIMINAÇÃO	QUANTIDADE
<u>CAPITAL</u>	<u>149</u>
<u>INTERIOR</u>	<u>111</u>
- FECLESC	24
- FAFIDAM	32
- FACEDI	12
- FAEC	11
- FECLIN	14
- FECLI	18
TOTAL (CAPITAL + INTERIOR)	260

FONTE: Programa de Bolsas PRAE.

2 – PROGRAMA DE ATENDIMENTO PSICOPEDAGÓGICO AO ESTUDANTE

Acompanhamento psicológico de 30 alunos da capital através de atendimentos individuais.

Orientação Vocacional para os alunos do Cursinho Pré-vestibular UECEVest.. Neste ano, o trabalho contou com a colaboração de estudantes do curso de Psicologia da UECE.

Projeto Compartilhando Saberes: Promoção de palestras e rodas de conversa visando contribuir para formação acadêmica complementar dos estudantes da UECE. O Projeto foi iniciado em maio de 2011 na FAEC. Foram realizadas atividades na FACEDI, Campus do Itaperi e Centro de Humanidades; Total de 273 alunos participantes.

3 – PROGRAMA DE INCLUSÃO DIGITAL

Nº de Equipamentos: 10

Atendimento a 2.313 alunos pelo Programa de Inclusão Digital, propiciando aos Estudantes da UECE acesso ao laboratório de informática para a realização de pesquisas e impressão de trabalhos acadêmicos.

4 – RESTAURANTE UNIVERSITÁRIO

Fornecimento de 197.967,00 refeições a comunidade universitária, com alimentação diária de boa qualidade, em dois turnos, no Campi do Itaperi e Centro de Humanidades, através do Restaurante Universitário da UECE, que proporciona, ainda, campo de estágio e pesquisa para alunos dos cursos de Nutrição, Educação Física, serviço Social e áreas afins.

PRINCIPAIS AÇÕES E RESULTADOS DO PROGRAMA

- Participação efetiva na realização da XVI Semana Universitária da UECE (21 a 25 de novembro de 2011) aos alunos da capital e interior no que se refere às refeições servidas na semana universitária;
- Atender a comunidade universitária com alimentação diária;
- Campo de estágio e pesquisa para alunos da nutrição e áreas afins.

TABELA 2
NÚMERO DE COMENSAIS DO RESTAURANTE UNIVERSITÁRIO
2011

MÊS	DESJEJUM (*)	ALMOÇO				SOPA(*)	TOTAL
		Graduação	Pós- Graduação	Servidores	Professores		
Janeiro	400	11.620	0	972	85	2.905	15.982
Fevereiro	400	7.185	1	1.570	42	1.310	10.508
Março	400	9.925	6	811	46	2.368	13.556
Abril	400	14.349	2	878	26	5.293	20.948
Maiο	400	16.372	2	715	46	6.112	23.647
Junho	400	12.219	74	1.125	51	3.712	17.581
Julho	400	9.515	63	1.281	71	1.796	13.126
Agosto	400	9.741	49	1.561	53	3.532	15.336
Setembro	400	13.918	3	1.371	54	6.290	22.036
Outubro	400	11.584	6	1.513	51	5.225	18.779
Novembro	400	9.975	5	936	42	3.819	15.177
Dezembro	400	7.511	0	805	54	2.521	11.291
TOTAL	4.800	133.914	211	13.538	621	44.883	197.967

FONTE: PRAE/RU.

(*) Comensais não especificados por Área.

TABELA 3
CUSTOS DE MANUTENÇÃO DO RESTAURANTES UNIVERSTÁRIO
2011

DISCRIMINAÇÃO		
CUSTOS DIRETOS		VALOR (R\$)
- Gênero de alimentação		1.092.856,86
- Mão de obra		32.315,46
- Gás butano		13.970,54
CUSTOS INDIRETOS		VALOR (R\$)
- Material de limpeza		2.343,68
- Outras despesas		3.974,67
TOTAL		1.145.461,21

FONTE: PRAE/RU.

OBS.: Energia, água e telefone estão inclusos nas contas unificadas do campus do Itaperi.

BALANCETE SIMPLIFICADO		
RECEITAS		VALOR (R\$)
- Arrecadação (A)		97.364,70
- Arrecadação mensal (Carteiras) (A)		15.097,00
TOTAL (A)		112.461,70
DESPESAS		VALOR (R\$)
- Despesas de manutenção do RU (B)		1.145.461,21(*)
TOTAL (A - B)		-1.032.999,51

FONTE: PRAE/RU.

(*) Valor referente aos recursos subsidiados pelo Governo do Estado (Custeio).

AÇÕES DESENVOLVIDAS PELO NAC E RESULTADOS

- atendimentos individuais aos estudantes inscritos no programa (sessões de psicoterapia e psicanálise);
- atendimentos pontuais de alunos da graduação com demandas diversas, sem inscrição prévia.
- Orientação Vocacional para alunos dos cursos de graduação (demanda espontânea).
- Orientação Vocacional para alunos do UeceVest com inscrição prévia.
- Participação no planejamento e coordenação do Mini-Curso para bolsistas de Estudo e Assistência para alunos da capital
- Participação efetiva no processo seletivo dos bolsistas de Estudo e Assistência com a realização, na segunda etapa, de 257 entrevistas com os candidatos novatos.
- Apoio ao movimento Pró-RU Vegetariano, formado por alunos da graduação, através do qual se realizou pesquisa sobre a preferência alimentar dos usuários, com vistas a implantação de um cardápio vegetariano. O movimento resultou com a inclusão no cardápio de uma sopa vegetariana ofertada no jantar
- Apresentação de pesquisa desenvolvida no Núcleo de Assistência Comunitária da Prae na XV Semana Universitária da UECE.
- Grupo de Estudo sobre Psicologia Escolar no Ensino Superior com a participação de alunos (FAEC).

PERSPECTIVAS DO NÚCLEO DE ASSISTÊNCIA COMUNITÁRIA PARA 2012

- Mapeamento das atividades desenvolvidas pelos bolsistas em seus respectivos locais de lotação, bem como identificação dos coordenadores dos bolsistas em cada setor.
- Realização de novo perfil do aluno egresso do Programa de Bolsas de Estudo e Assistência;
- Promoção do II Encontro de bolsistas das unidades do interior;
- Implantação de refeições vegetarianas como opção diária para os usuários do novo RU;
- Orientação Vocacional para Uecevest com a colaboração de alunos da Psicologia;
- Proposta de ampliação do número de bolsas em 50% priorizando as unidades do interior;
- Diversificação dos serviços de atendimento aos alunos com ênfase ao atendimento psicopedagógico.
- Ampliação do espaço físico para atendimento grupal;

PROFISSIONAIS ENVOLVIDOS NO NÚCLEO DE ASSISTÊNCIA COMUNITÁRIA

Profa. Dra. Raimunda Eliana Cordeiro Barroso – Professora da UECE e Psicóloga (carga horária 20h/ semanais)

Prof, Ms. Alessandro Macedo Saraiva. Professor da FAEC/ UECE. (carga-horária: 06h/semanais)

Profa. Luciana Martins Quixadá - Professora da FAEC/UECE e Psicóloga (carga horária: 2 h/semanais)

Prof. Francisco Edmar Pereira Neto - Professor da FAEC/ UECE e Psicólogo. (carga horária: 2 h/semanais)

Profa. Ms. Olney Rodrigues de Oliveira – Professora da UECE e psicóloga (carga horária 04h/ semanais)

Profa. Dra. Lia Carneiro Silveira*** – Professora da UECE (carga horária 04h/ semanais)

Profa. Ms. Karla Corrêa Lima Miranda*** - Professora da UECE (carga horária 04h/ semanais).

Profa. Esp. Regina Helena Porto Aragão (carga-horária: 04h/semanais)

*** Profissionais do Projeto de extensão “Psicanálise e Clínica Social”.

5 – RESIDÊNCIA UNIVERSITÁRIA EM QUIXADÁ → 31 alunos atendidos; Alimentação cedida pelo Restaurante (matéria- prima); Reforma e construção de sala de estudo.

6 – PROGRAMA DE APOIO À PARTICIPAÇÃO EM EVENTOS ACADÊMICO-CIENTÍFICOS - apoio financeiro para participação em encontros, simpósios e congressos. Fluxo contínuo, mediante apresentação de carta de aceite e recomendação de orientador/coordenador do curso. Em 2011 foram 610 os alunos atendidos;

7 – PROJETO UECEVEST - Curso Preparatório Pré-vestibular destinado a alunos carentes oriundos das escolas públicas. Em 2011 foi de 3.100 o número de alunos matriculados;

8 – PROJETO DE LINGUAS - PROLIN - Oferta de cursos de idiomas estrangeiros para estudantes e funcionários da UECE e comunidade circunvizinha a baixo custo (40 reais/mês).

2011→ 1.246 alunos matriculados.

9 – CONCURSO CULTURAL - Publicação de textos na área literária de alunos da UECE.

2011→ segunda edição com 45 trabalhos inscritos e 12 selecionados e publicados na Agenda da UECE.

10 – PROJETO CINE IMAGINÁRIO - formação audiovisual com apresentação semanal de filme com temática específica e debate posterior. O projeto é gratuito.

2011: 40 filmes exibidos com 380 espectadores.

11 – PROJETO DE MUSICALIZAÇÃO - Oferta de cursos de formação musical básica nos instrumentos violão e flauta, ao corpo discente e à comunidade externa. Aulas gratuitas ministradas por alunos do curso de música da UECE. Em 2011 foram 134 alunos matriculados em 8 turmas de violão e flauta.

12 – PROJETO CONHECER A UNIVERSIDADE - com 10 visitas realizadas por escolas de ensino médio da cidade às instalações da Universidade para conhecimento das especificidades de cada curso.

13 – PRINCIPAIS ATIVIDADES DISCENTES APOIADAS OU REALIZADAS PELA PRAE NO ANO DE 2011

- 21 a 24 - ABRIL - ENCONTRO REGIONAL DE ALUNOS DO SERVIÇO SOCIAL - 600 PARTICIPANTES.
- 2 a 10- JUNHO - SAO JOAO DA VETERINARIA - 300 PARTICIPANTES.
- 21 a 28 - JULHO III ECEGE - ENCONTRO CEARENSE DE HISTORIADORES DA EDUCAÇÃO - 100 PARTICIPANTES.
- 07 a 12 - AGOSTO – 62º CONGRESSO NACIONAL DE BOTÂNICA - 3500 PARTICIPANTES.
- 12 a 16 - AGOSTO - VIII EVECQ - ESCOLA DE VERÃO DA QUIMICA - 120 PESSOAS.
- 24-26 - AGOSTO - III SEMINÁRIO DE RESPONSABILIDADES TÉCNICAS PARA MÉDICOS VETERINÁRIOS - 250 PARTICIPANTES.
- 16 de SETEMBRO - I GINCANA SOLIDÁRIA DA UECE - 800 PARTICIPANTES.
- 27/08 a 01/09 - V JORNADA DE NUTRIÇÃO E SAÚDE DA UECE - 150 PARTICIPANTES.
- 15 a 16 - SETEMBRO – SEMINÁRIO: 15 ANOS PET GEOGRAFIA - 250 PARTICIPANTES.
- 12 a 16 - SETEMBRO - X SEMANA DA BIOLOGIA - 400 PARTICIPANTES.
- 28 a 30 - SETEMBRO - SEMANA ACADEMICA DA EDUCAÇÃO FISICA - 300 PARTICIPANTES.
- 03 a 07 - OUTUBRO - SEMANA DA EDUCAÇÃO - 300 PARTICIPANTES.
- 17 a 21 - OUTUBRO - SEMANA DA COMPUTAÇÃO - SECOMP - 300 PARTICIPANTES.
- 17 a 22 - OUTUBRO -XII SEMANA DA GEOGRAFIA - 300 PARTICIPANTES
- 05 de NOVEMBRO - OLIMPIADA CEARENSE DE INFORMATICA - 1100 PARTICIPANTES.
- 03 de DEZEMBRO - XIV CONGRESSO DE ESTUDANTES DA UECE -800 PARTICIPANTES.